

CARPICITTA'

PERIODICO
DEL COMUNE
DI CARPI



Rinasce il Palazzo della Pieve

Nuovi uffici comunali nel cuore della città

OTTOBRE 2016



INSTALLATORI
QUALIFICATI
PROFESSIONALI



Richiedi una consulenza
gratuita, riceverai un'offerta
esclusiva sulla gamma
Mitsubishi Electric

Sconti fino al

50%

Promozione valida fino al 31/12/2016

Tel. 059.69.69.00



La bellezza è una condizione del benessere.

Bologna:

V.le Sandro Pertini, 12
Tel. 051.383.382

Modena:

P.le Natale Bruni, 34
Tel. 059.22.44.55

Carpi:

S.S Romana Sud, 98
Tel. 059.69.69.00

www.airfresch.com

Agenda

Celebrazioni

4 novembre

Il programma delle celebrazioni di venerdì 4 novembre, giorno dell'Unità nazionale e Festa delle forze armate, dopo la deposizione di una corona d'alloro a ricordo dei Caduti di tutte le guerre e la benedizione della lapide al Cimitero urbano alle 11 davanti al Municipio prevede una nuova deposizione di corone con le autorità e a seguire il discorso ufficiale. La cerimonia sarà accompagnata dalla Banda cittadina e dal Coro dei bambini delle classi terze della Scuola primaria Verdi. Alle ore 12 infine la Messa nella Pieve della Sagra. In caso di maltempo la cerimonia si svolgerà nella Sala consiliare.

Presentazioni

Storie di partigiani

Mercoledì 30 novembre alle ore 21 l'ANPI di Carpi e l'Università Libera Età Natalia Ginzburg presenteranno il volume *Generazione Resistente, storie di partigiani e*



partigiane della provincia di Modena di Valeria Sacchetti. Alla presentazione parteciperà anche il Sindaco Alberto Bellelli che ha contribuito al volume con una prefazione.

Volontariato

Banca del Tempo

Sarà l'esibizione del Coro Gram Ensemble sabato 22 ottobre a dare il via, alle ore 18 presso la Sala Cabassi di Palazzo dei Pio, alle iniziative organizzate dalla Banca del Tempo di Carpi con il patrocinio di Comune e Regione Emilia-Romagna e il contributo di Fondazione CR Carpi e in occasione dei 20 anni di vita dell'associazione. Tra le iniziative una mostra, che inaugurerà appunto il 22 ottobre volta a far meglio conoscere alla cittadinanza la realtà della BdT. Per ulteriori informazioni www.bancadeltempocarpi.it.

Cimiteri, gli orari

In occasione della commemorazione dei defunti il Cimitero urbano di via dei Cipressi resterà aperto secondo le seguenti modalità: nel mese d'ottobre 8.30/12.30- 14/18, nel mese di novembre 8.30/17 orario continuato.

Referendum, si vota il 4 dicembre



Sono oltre 53 mila gli elettori carpigiani che verranno chiamati alle urne domenica 4 dicembre per il referendum sulla Riforma Costituzionale. 66 le sezioni elettorali, che resteranno aperte in questa data dalle ore 7 alle ore 23; poi, senza interruzione, si svolgeranno le operazioni di spoglio delle schede votate.

Riconoscimenti ai Resistenti

L'Associazione nazionale partigiani d'Italia consegnerà domenica 30 ottobre al Teatro Comunale un riconoscimento a coloro che hanno partecipato alla Resistenza o ai loro parenti più prossimi in particolare nelle Brigate Garibaldi e nella Prima zona partigiana che raggruppò i comuni ora nelle Terre d'Argine. L'iniziativa gode del patrocinio dell'ente locale.

Ricordiamo che gli elettori iscritti all'Albo degli Scrutatori e che sono disponibili a svolgere la funzione di scrutatore possono comunicare la propria disponibilità entro il 5 novembre. Per dare la propria disponibilità, l'interessato deve compilare l'apposita dichiarazione, indicando lo stato di disoccupazione, di inoccupazione o di assenza di reddito e l'eventuale iscrizione al Centro per l'Impiego. Tra coloro che avranno consegnato la propria dichiarazione di disponibilità per lo svolgimento della funzione di scrutatore, saranno nominati prioritariamente coloro che si trovino nella situazione di mancanza di lavoro o di assenza di reddito. Gli scrutatori riceveranno un compenso di 104 euro per i seggi normali e dovranno essere disponibili sabato 3 dicembre dalle ore 16 e fino al completamento delle operazioni preliminari alle votazioni. Per informazioni Ufficio Elettorale del Comune, telefono 059 649572-74-79.



De Simoni & Franzosi Snc

CondoGest2000 Studio Associato

Consulenze ed amministrazioni immobiliari dal 1979
svolte ai sensi della L. 14 Gen 2013, n. 4 (GU n. 22 del 26-1-2013)

amministratore certificato alla Norma UNI 10801 al n. 155 attribuito dal TUV per ACCREDIA

www.desimonifranzosi.it Email: info@desimonifranzosi.it

tel 059-699521 fax 059-643554

sede: CARPI (MO) - via Jugoslavia n. 10
recapito: CAMPOGALLIANO (MO) - via XXV Aprile n. 11
ufficio: ROVERETO s/S. (MO) - via Chiesa Sud n. 51

amministrazioni immobiliari
consulenze sui problemi della "casa"
redazione tabelle millesimali
regolamenti di condominio
ufficio tecnico - esperto edificio salubre

IL VOSTRO CONDOMINIO E' ON-LINE
Il futuro è nella qualità, serietà,
esperienza e professionalità
Clienti non condomini



La Fonte

S.N.C.
CARPI & CORREGGIO

Enoteca e
distribuzione
bevande

*Da anni portiamo il vino in
bottiglia a casa dei carpigiani!*

Visita il sito www.lafontesnc.it



Sede di Carpi

Via Cattani Sud, 21

Tel. 059 690151 - Fax 059 694510

carpi@lafontesnc.it



DENTALCOOP®

PER LA TUA SALUTE DENTALE

IL TUO
CHECK-UP
COMPLETO

25 €

PRIMA VISITA

+

PANORAMICA

Su indicazione dell'Odontoiatra

+

IGIENE

DENTALCOOP CARPI

Via Alessandro Manzoni, 8 41012 Carpi (MO)

TEL. 059-680762

**NUOVA
APERTURA**

Direttore Sanitario: Dott. Pratella Umberto Iscritto all'albo degli Odontoiatri di Bologna n. 00624



CARPICITÀ
 periodico bimestrale
 del Comune di Carpi
 Anno XXVIII - numero 5
 Ottobre 2016

Registrazione del
 Tribunale di Modena
 n. 975 del 22/5/1989.

Direzione e
 amministrazione:
 Municipio,
 C.so Alberto Pio, 91
 41012 Carpi
 tel. 059/649777

Direttore responsabile
 Angelo Giovannini
Coordinatore redazionale
 Giovanni Medici
Segreteria di redazione
 corso Alberto Pio 91
 41012 Carpi
 tel. 059/649780
 fax 059/649774
 redazione.carpicitta@
 carpidiem.it

Impaginazione
Stampa
Distribuzione alle famiglie
Pubblicità
 Maily Sas
 Via del Fante 5/B
 42124 Reggio Emilia (RE)
 Tel. 0522 506323
 reggioemilia@agenzie.
 smmartpost.eu

Tutte le famiglie
 di Carpi ricevono
 questo periodico.

Sommario

Copertina

- 6 Un Palazzo per la città**
- 6** La mappa
- 7** Il Turismo alla sala ex Poste

Attualità

- 8 I divieti antismog**
- 9 Il Carpi al "Cabassi"**
- 9** Le Chiavi della città a Greg
- 11 Frazioni protagoniste**
- 11** ANCI premia la PM dell'Unione
- 12 Un Mammut in città**
- 13 Medicina dello Sport**
- 19 Al via il Tavolo per la Legalità**
- 21 Scuole d'infanzia, voti alti**
- 21** L'Arcobaleno va in Europa

23 Scuole contro lo spreco

- 23** Recuperare per donare:
 nasce SO.Spesa

Rubriche

- 11** QuiCittà
- 13** Carpidiem
- 15-18** Voci dal Consiglio
- 25-27** Panorama
- 28-29** Cosa dove quando

L'appuntamento

- 30 Alle porte di Carpi**

Fotografie e contributi: Fabrizio Ascari, archivio comunale, Diego Poluzzi, Federico Massari, Luigi Gino Esposito, Andrea Canova, Riccardo Cucco
Chiuso in redazione: Martedì 18 ottobre 2016

Quitadamo Francesco



DF

serramenti

- ✓ Finestre in pvc - Porte
- ✓ Alluminio - Legno
- ✓ Porte Blindate
- ✓ Persiane - Scuri
- ✓ Veneziane
- ✓ Zanzariere
- ✓ Tende da esterno
- ✓ Portoni Sezionali Residenziali

MESE DELLA
PREVENZIONE:

20% di sconto
su tutti i prodotti
antiefrazione

Via G.B.Vico, 9 Carpi (MO) - Tel. e Fax 059 643886 - Cell.339 7921065 - fquitadamo@yahoo.it

Un Palazzo

L'antico Palazzo della Pieve rinasce: troveranno posto in un edificio antico e completamente riqualficato del centro storico diversi uffici ora in viale Peruzzi

L'antico Palazzo della Pieve, edificio a forma di ferro di cavallo a tre piani della fine del Quattrocento che si trova di fianco alla Sagra nei secoli è stato sede dell'arciprete di S.Maria in Castello, poi Monte di Pietà, poi sede dal 1940 dell'ONMI (Opera Nazionale Maternità ed Infanzia) e da ultimo sede degli uffici giudiziari carpigiani fino al 2013. Oggi il Palazzo dopo il restauro post sisma e un riadattamento funzionale (costati in tutto circa 700 mila euro provenienti dai fondi del terremoto, che hanno interessato la messa in sicurezza di coperture e controsoffitti) è diventata la 'casa' di tanti uffici municipali che con il centro storico hanno a che fare. Avranno qui una sede infatti gli uffici del Patrimonio, quelli che si occupa-

no della Ricostruzione post terremoto (parte pubblica), del Commercio, del Turismo e dell'assessorato di Simone Morelli, che ha trasferito il suo ufficio qui da viale Peruzzi. La rifunzionalizzazione del piano nobile del Palazzo (che ha una superficie utile di circa 740 metri quadri) ha comportato la suddivisione dell'ampia ex aula delle udienze e della sala biblioteca della precedente sede giudiziaria, con un rifacimento ex novo di bagni, locali di servizio ed impianti, Il portone del Palazzo, quello prospiciente piazzale Re Astolfo, riaprirà nei prossimi giorni: decisamente accoglienti i nuovi uffici, che si affacciano su 1400 metri quadrati di giardino, con i bei pavimenti in cotto e la struttura esterna in mattoni pieni a faccia vista e nel quale si accede anche da via S.Maria in Castello.

“L'obiettivo primario – spiega l'architetto Giovanni Gnoli, Dirigente del Settore interdisciplinare Restauro, Cultura, Commercio e Promozione economica e turistica del Comune - era quello di integrare il Palazzo della Pieve all'interno dei servizi offerti negli edifici pubblici del tessuto storico del centro, dove si trovano gli altri contenitori culturali e le attività di promozione del territorio: valorizzando gli spazi del Palazzo qui è stata trasferita



La mappa

Nel Palazzo della Pieve avranno sede a piano terra (ingresso da piazzale Re Astolfo) gli uffici delle Politiche Giovanili e del coordinatore della promozione delle attività comunali. Al primo piano dell'edificio (ingresso da via S.Maria in Castello) ha trovato posto l'ufficio dell'assessore Simone Morelli, quello della Direzione e segreteria amministrativa del settore Restauro, Cultura, Commercio e promozione economica e turistica) oltre all' Area Interventi architettonici e restauri con le funzioni di Progettazione e Gestione ed esecuzione lavori non solo dei tanti restauri post sisma ancora da avviare o in corso sul patrimonio storico-architettonico cittadino ma anche di quelli relativi alla riqualificazione dell'arredo urbano del centro storico. Sempre a piano terra poi l'ufficio Commercio ed Economia e l'Ufficio Attività didattiche e una sala riunioni. Nella vecchia sala udienze del Tribunale il progetto di rifunzionalizzazione dell'edificio ha previsto sette postazioni di lavoro in un area open space. ■

per la città



la sede del Settore, che accomuna i tre precedenti settori Restauro e conservazione del patrimonio immobiliare artistico e storico, Attività culturali e politiche giovanili e parte del settore Attività economiche”.

“Palazzo della Pieve riqualificato e di nuovo sede di uffici pubblici ci consente di risparmiare 60 mila euro di affitti, di proseguire nell’opera di recupero del patrimonio immobiliare storico come stiamo facendo con il Torrione degli Spagnoli, i Giardini del Teatro e il prossimo parcheggio della Meridiana. E presto arriveremo alla progettazione della nuova sede unica comunale. Con progetti come questi – dichiara l’assessore Simone Morelli – si posa la prima pietra di uno dei punti fondanti di questa legislatura. Dopo la riorganizzazione del settore, nell’ottica del coordinamento e della trasversalità, il Palazzo diventerà il luogo grazie al quale realizzare le azioni di promozione e valorizzazione della città, che gli investimenti messi in campo richiedono”. ■



Simone Morelli,
Assessore al Centro
Storico e al Patrimonio

Il Turismo alla sala ex Poste

Comincia a prendere forma il progetto InCarpi, il nuovo Centro Unico di Promozione che opererà trasversalmente nel settore Restauro, Commercio, Cultura e Promozione economica e turistica, con il ruolo di coordinamento delle attività culturali, di promozione turistica, promo-commerciali attuate dal Comune. E’ stata infatti fissata a sabato 3 dicembre l’apertura nella sala ex Poste del ‘front office’ rivolto a cittadini, operatori turistici e singoli turisti. InCarpi diventerà presto così una struttura costituita da un luogo che si affaccia direttamente sul Cortile d’Onore del Palazzo dei Pio, aperto praticamente tutti i giorni e per molte ore al giorno, con le funzioni in parte di ‘sportello attività culturali e promozionali’, in parte di informazione e incoming turistico, con l’obiettivo di costituire una biglietteria unica e, in futuro, un punto vendita di prodotti tipici. Compito del ‘back office’, che invece sarà presto operativo in piazzale Re Astolfo sarà quello di sviluppare le attività di coordinamento generale e di progettare e avviare strumenti innovativi e azioni di promozione, oltre che le attività didattiche rivolte alle scuole del territorio. Ricordiamo che le azioni che la Giunta ha individuato come prioritarie per l’avvio di InCarpi sono state divise in tre macrotemi: marketing urbano, coordinamento, promozione. Le azioni individuate e la struttura prevedono un riordinamento e un ripensamento anche dell’azione dell’ente, che è elemento fondamentale per avviare un’operazione di coordinamento dei calendari e dei programmi, nonché un coordinamento organizzativo, logistico e promozionale relativo alle attività dell’ente, di ente e soggetti esterni e di soli soggetti esterni, alle quali non sono estranee tutte le azioni di qualificazione degli spazi urbani. ■



I divieti antismog

In vigore fino alla fine di marzo la manovra antinquinamento: i divieti di circolazione saranno validi dalle 8.30 alle 18.30 dal lunedì al venerdì in un'area più vasta di quella del passato

Le condizioni meteorologiche nella stagione fredda sono sfavorevoli alla dispersione degli inquinanti. Da lunedì 3 ottobre è in vigore a Carpi la manovra antinquinamento e si è ampliata l'area nella quale sono previste le limitazioni al traffico, al fine di ridurre il superamento del limite per le polveri sottili (PM10). Fino al 31 marzo prossimo, lungo il perimetro costituito dalla Tangenziale Losi, dalla strada Romana nord, dalla Bretella nord, da via Griduzza, da via Cavata, da via Secchia, dal Cavalcaferrovia Lama, da via Lama e da via Cattani (le vie perimetrali saranno sempre percorribili) saranno validi i divieti di circolazione per diverse categorie di veicoli dalle 8.30 alle 18.30, da lunedì a venerdì e nelle domeniche del 6 novembre, 8 gennaio, 5 febbraio e 5 marzo. Il transito sarà vietato a tutti gli autoveicoli a benzina euro 0 e 1, ai ciclomotori e ai motoveicoli euro 0 e ai veicoli diesel euro 0, 1, 2, 3 (anche se dotati di filtro antiparticolato e anche se veicoli commerciali leggeri) e, nei giorni di allarme smog, anche ai diesel euro 4.

Le misure di emergenza (allarme smog) scatteranno automaticamente in caso di superamento prolungato (per 4 giorni consecutivi) del limite giornaliero delle PM10. I cittadini saranno avvisati tempestivamente dell'avvio della fase emergenziale che, come sopra accennato, prevede, oltre alle misure sopra indicate, anche il blocco dei diesel Euro 4 e il divieto di bruciatura delle potature di origine agricola. Questi provvedimenti, salvo alcune varianti locali, sono validi in tutto il territorio regionale, come definito dal Piano integrato per la qualità dell'aria (PAIR 2020) della Regione Emilia-Romagna e in tutti i comuni sopra i 30 mila abitanti.

Sono numerose e articolate le deroghe ai divieti di circolazione previste dalla Regione nell'ambito del Piano integra-

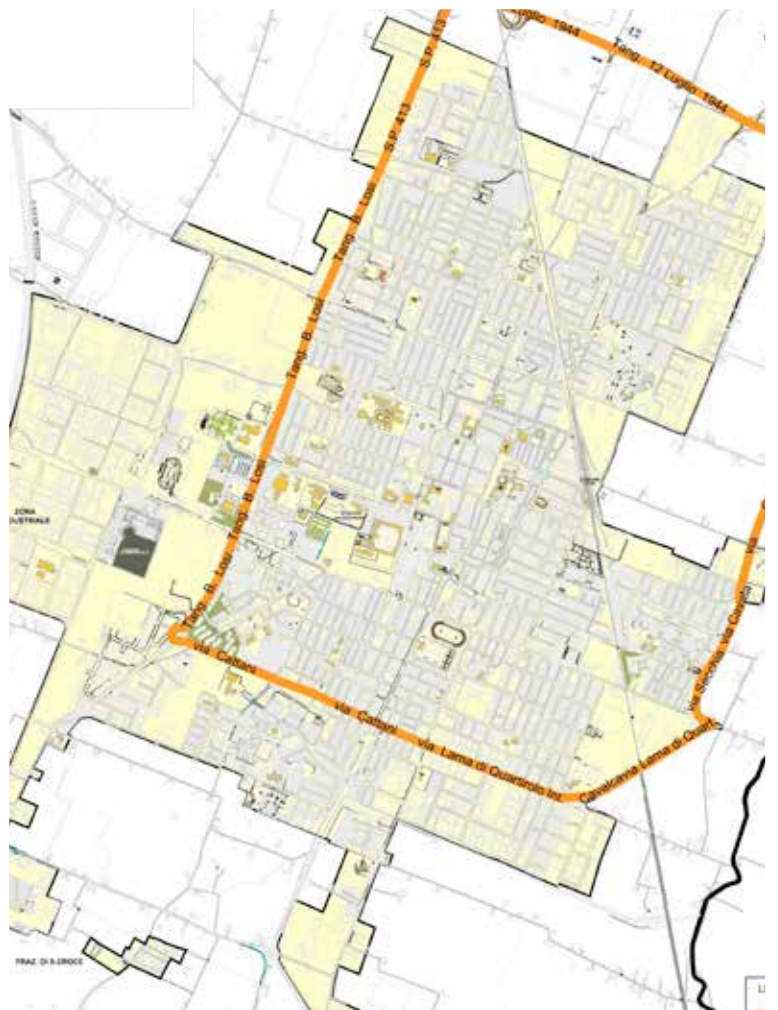

to. Dalle limitazioni sono infatti esclusi i veicoli elettrici, quelli ibridi, a Gpl/benzina, a metano/benzina, i ciclomotori e i motocicli elettrici. Possono inoltre circolare sempre anche gli autoveicoli con almeno tre persone a bordo (car pooling), se omologati a quattro o più posti, e con almeno due persone, se omologati a due posti. Possono circolare anche i veicoli appartenenti a persone il cui ISEE sia inferiore alla soglia di 14 mila euro, entro il limite di un solo veicolo per ogni nucleo familiare. Restano valide anche le deroghe per i mezzi a servizio degli invalidi, in possesso di contrassegno; per l'accompagnamento dei bambini agli asili nido, alle scuole d'infanzia, primarie e medie inferiori (limitatamente ai 30 minuti precedenti e successivi all'orario d'ingresso); per il trasporto di persone per visite mediche o trattamenti sanitari (attestati da certificato medico o prenotazione della prestazione sanitaria). ■

info

Tutte le informazioni sulle misure adottate e l'elenco completo delle deroghe sono disponibili all'indirizzo www.comune.carpi.it/liberiamolara
Tel 059/649.555
Tel 059/649.214
Tel 059/649.081

Il Carpi al “Cabassi”

Sono terminati nei giorni scorsi i lavori che all'interno dello stadio comunale 'Cabassi' hanno portato all'incremento della capienza dell'impianto (ora fissata a 5510 posti), realizzati a cura del Carpi Fc 1909. Nelle scorse settimane la Giunta comunale aveva approvato in linea tecnica il progetto presentato dalla società biancorossa per l'esecuzione dei lavori. A luglio era venuta poi l'approvazione dell'Appendice alla Convenzione tra ente locale e società che consente alla squadra di poter giocare nella propria città le partite casalinghe del campionato di serie B (e anche quelle della stagione 2017-2018, in deroga sulla capienza minima): in base alla delibera votata dalla Giunta all'interno dell'impianto sportivo è stata prevista la sistemazione di tribune prefabbricate in metallo da 2000 posti (nuove curve), il rifacimento del terreno di gioco, l'apertura di un varco nel velodromo come uscita di sicurezza, l'adeguamento degli impianti di videosorveglianza e di quelli di illuminazione e audio.

Il 'Cabassi' dopo l'ok del 10 ottobre scorso da parte della Commissione Provinciale di Vigilanza sui Locali di Pubblico Spettacolo ora ha l'omologazione definitiva per il campionato di serie B. Si completa così il lungo percorso



iniziato durante l'estate per riportare i biancorossi nello stadio cittadino, dove l'ultima gara ufficiale disputata è stata Carpi-Catania del 22 maggio 2015, giorno della premiazione per la promozione dei ragazzi di mister Castori in Serie A. Il Carpi ha giocato poi tutto il massimo campionato 2015-16 al 'Braglia' di Modena e dopo la retrocessione a causa dell'inizio dei lavori al 'Cabassi' anche le prime quattro gare interne di questa stagione di serie B. Ora il ritorno a casa. ■

Le Chiavi della città a Greg

Dorando Pietri nel 1908 di ritorno da Londra arrivò in città a bordo di una carrozza; Gregorio Paltrinieri ha scelto invece una Lancia del 1935 color crema. Piazza Martiri nonostante pioggia e umidità il 16 settembre scorso era piena di gente, almeno 2000 persone, tutte lì per partecipare al tributo che la città ha dedicato al vincitore dell'oro nei 1500 metri stile libero di nuoto alle ultimi Olimpiadi di Rio. Il Sindaco Alberto Bellelli ha consegnato a 'Greg' nel corso della festa, inserita nel programma del festival filosofia 2016, le Chiavi della città, un riconoscimento mai assegnato a nessun altro nella storia carpigiana. Molto apprezzati dall'atleta e anche dal pubblico i tanti clip video di personaggi famosi dedicati al grande nuotatore: Giovanni Malagò, presidente del Coni, Luca Toni, Ligabue, Alberto Tomba, Vasco Rossi, e poi ancora Aldo Giovanni e Giacomo, Tullio Solenghi, Enzo Iacchetti, Lino Banfi. Una grande serata per un grande, conclusa come in una vera festa, con brindisi e torta. ■





ASSISTENZA DOMICILIARE/OSPEDALIERA SIA DIURNA CHE NOTTURNA E SERVIZIO BADANTI PERSONALIZZATO IN BASE ALLE SINGOLE NECESSITÀ

**DISPONIBILITÀ IMMEDIATA PER ATTIVARE L'ASSISTENZA
CHIAMATECI: 059. 653699 - 389.1921435 (PER URGENZE)**

Possibilità di detrazione del 19% del modello 730 o della persona assistita,
o dei figli nella misura prevista per legge.



Per info e preventivi gratuiti da lunedì al venerdì:

SEDE CARPI: Via Don L. Sturzo, 21/A
(Zona Coop Magazzino)
9.00/13.00 - 15.00/18.00 - Tel. 059.653699

SEDE MODENA: Via Emilia Est, 407
(Zona Policlinico)
9.00/13.00 - 15.00/18.00 - Tel. 059.335503

SEDE BAGGIOVARA: Via Giardini, 1355
(presso Galleria commerciale ospedale)
9.00/13.00 - Tel. 059.512181

www.cooparcobaleno2.it - info@cooparcobaleno2.it

CARPI CANALVECCHIO, VIA PASOLINI

7 UNITÀ CON GIARDINO E INGRESSO INDIPENDENTE



Aabitcoop

PER INFORMAZIONI 335 71 84 620
UFFICIO DI CARPI, VIA PERUZZI 24 059 68 99 99
WWW.ABITCOOP.IT

Certificazione energetica
KlimaHaus®
CasaClima

CERTIFICAZIONE
ENERGETICA
REGIONALE
CLASSE
A4

Frazioni protagoniste

**fra
bene &
beni**

per un protagonismo responsabile delle frazioni

La Regione Emilia Romagna ha finanziato un importante progetto partecipativo del Comune di Carpi che coinvolgerà tre frazioni sul territorio comunale in un progetto pilota. Previsti dalla Legge regionale 3 del 2010 questi fondi vengono assegnati agli enti locali che decidono di avviare azioni capaci di favorire e incrementare 'il protagonismo responsabile delle comunità frazionali' nella cura dei beni comuni. Carpi ha otto frazioni (per un totale di circa 14 mila abitanti), realtà di dimensioni diverse ma molto attive da valorizzare nelle differenze, nei propri valori identitari e di appartenenza. Il progetto denominato "FraBENE&BENI", favorendo la partecipazione attiva nella cura dei luoghi, potrà creare le condizioni per migliorare la vita della comunità nelle località coinvolte nell'iniziativa. L'obiettivo del progetto è la definizione di un Regolamento che disciplini le relazioni con le comunità di frazione e le modalità del Comune di confrontarsi con gli abitanti e le associazioni, i gruppi organizzati, i comitati e le altre realtà socio-aggregative come i Gruppi di Controllo di Vicinato).

Il progetto, della durata di sei mesi, da ottobre ad aprile, avrà un costo di 28.500 euro, dei quali 18.500 finanziati dalla regione Emilia Romagna. ■

ANCI premia la PM dell'Unione

Al Corpo di Polizia Municipale dell'Unione delle Terre d'Argine è stata conferita oggi a Bari in occasione della 33esima Assemblea dell'ANCI (Associazione nazionale Comuni Italiani) una Menzione speciale nell'ambito del Premio ANCI Sicurezza urbana 2016 patrocinato dal Ministero dell'Interno "per l'esemplare attività svolta nelle operazioni a supporto dei Comuni e delle popolazioni colpite dal sisma in Italia Centrale dello scorso 24 agosto". Si allega una immagine della premiazione e della Menzione speciale: assieme agli ispettori Fulvia Mezzanotte e Fabio Bassoli e alla Comandante del Corpo Susi Tinti si riconoscono Luigi de Magistris (Sindaco di Napoli) e il Viceministro Filippo Bubbico. ■



**QUI
CITTÀ**

CARTA GIOVANI

Hai tra i 14 e i 29 anni? Vuoi accedere ad agevolazioni e sconti presso negozi, centri estetici, musei, impianti sportivi e librerie? Senza dimenticare il Taxi anch'io, il mezzo che ogni sabato sera dalle 22 alle 4 ti porta in giro tra Carpi e dintorni per raggiungere amici e locali e che verrà ripristinato più avanti. La Carta Giovani viene rilasciata dal QuiCittà e dallo Spazio Giovani Nuovo Mac'è!, nei rispettivi orari di apertura. Per ottenerla, occorre portare con sé la carta di identità e il proprio codice fiscale; si viene registrati e quindi il rilascio della Carta Giovani è immediato e gratuito. E ricorda: si può usarla senza limiti di scadenza – purché prima del compimento dei 30 anni - in tutta l'Emilia Romagna dovunque sia esposto il suo logo.

AGGIORNATI CON MAIL4U

E' uno strumento agile, puntuale e gratuito per essere aggiornati su tanti ambiti di interesse: è la newsletter tematica della rete civica Carpidiem, a cui ci si può iscrivere via internet per ricevere per posta elettronica gli aggiornamenti sugli eventi culturali in città, sui corsi del tempo libero, sulle attività sportive, sui comunicati stampa del Comune, piuttosto che sui film in programmazione e tanto altro. I contenuti di eventi, corsi e sport sono a cura del QuiCittà.

BONUS 18 ANNI

Potranno usufruire del Bonus 18 anni da 500 euro tutti i cittadini italiani che sono diventati o diventeranno maggiorenni nel corso del 2016. Per poter avere accesso al Bonus, occorre scaricare l'apposita applicazione 18app, bisognerà registrarsi al Portale Unico di identità Digitale (Spid), ottenendo così il Pin Unico per la fruizione dei servizi digitali predisposti dalla Pubblica Amministrazione. La registrazione potrà essere effettuata attraverso uno dei provider accreditati: Poste Italiane, Tim, Aruba, Sielte e Infocert.

■ QUICITTÀ

Via Berengario 4 - Tel. 059 649213-214
quicitta@carpidiem.it
Orari: lunedì, martedì, giovedì, venerdì
e sabato 9.30-12.30
martedì e giovedì anche 16-19

Un Mammut in città



Milena Saina,
Assessore alle
Politiche Giovanili

C'è un nuovo amico per i ragazzi e le ragazze carpigiani, forse addirittura un eroe, sicuramente un protagonista: il Mammut, che però soffre di solitudine e attende nuovi amici.

E' un'iniziativa giovane, fresca, originale. Ideata e gestita interamente da Riccardo Cucco e Matteo Rughetti, i due ragazzi che l'hanno pensata e proposta all'assessorato comunale alle Politiche giovanili che l'ha subito apprezzata e sposata. Presentato in occasione della riapertura dello spazio giovani Nuovo Mac'è!, il Mammut film Festival è un progetto che punta a diventare annuale, riservato a ragazzi e ragazze appassionati di cinema, di video, di corti, ed in particolare

a coloro che non si accontentano di vederli, i film, ma che in un modo o nell'altro si cimentano anche a realizzarli, scrivendone i testi, dirigendoli, interpretandoli, facendone le musiche e collaborando ai tanti aspetti che la produzione di un video richiede.



Infatti il progetto, oltre a prevedere un ciclo di quattro film d'autore, selezionati dai giovani organizzatori e proiettati nei locali dello spazio giovani con tanto di cineforum col pubblico, lancia un concorso riservato ai cortometraggi realizzati da giovani videomaker, con lo scopo di valorizzare i talenti nell'ambito cinematografico premiando i migliori in una serata finale in programma presso la multisala Space City il 18 novembre prossimo.

“Il Mammut Film Festival – spiega l'assessore alle Politiche giovanili Milena Saina – è l'esempio della nuova filosofia che sta al centro del Nuovo Mac'è! e della nostra scelta: vogliamo che siano i ragazzi e le ragazze di Carpi a decidere le iniziative da fare, come farle, a chi rivolgerle, insomma a vivere da protagonisti lo spazio giovani, ideando e proponendo i loro progetti e iniziative, trovando nella struttura e nell'assessorato i supporti e le soluzioni per poter realizzare le loro idee. L'obiettivo che abbiamo è valorizzare i loro talenti, i loro interessi, le loro capacità cercando di far arrivare queste peculiarità anche agli 'adulti' che troppo spesso non si accorgono e rendono conto di quanto di buono i ragazzi sanno fare e riescono a realizzare”.

Il termine di scadenza per partecipare al concorso inviando il proprio video è il 10 novembre e per iscriversi, o anche solo per informazioni, è possibile visitare la pagina facebook Mammut film festival oppure contattare lo Spazio giovani Nuovo Mac'è! al numero 059 649271. Di particolare efficacia è il video-spot realizzato da Riccardo e Matteo visibile su Youtube, oltre che su Facebook e sul sito Carpidiem.it (<https://www.facebook.com/mammutfilmfestival/videos/1775826812679530/>). ■

Un nuovo amico per i giovani carpigiani – Alla ricerca di videomaker con l'obiettivo di valorizzare i giovani talenti

Medicina dello sport

Entro il mese di novembre sarà completato il trasferimento del Servizio di Medicina dello Sport nella nuova sede in piazzale delle Piscine. Dalla data di sottoscrizione del protocollo, Comune e Azienda USL, in piena integrazione, hanno realizzato le attività necessarie all'apertura della nuova sede.

Sono stati completati i lavori di adeguamento della struttura e attivate le procedure per l'autorizzazione al funzionamento. In questa fase si stanno definendo gli ultimi aspetti organizzativi del trasferimento: Comune e AUSL comunicheranno a breve agli utenti la data di avvio delle attività nella nuova sede. La Medicina dello Sport, attualmente presso il Poliambulatorio di Carpi, sarà collocata nel nuovo impianto natatorio in piazzale delle Piscine.

Occuperà una superficie complessiva netta di 184 metri quadri, collocati interamente a piano terra, con ingresso indipendente rispetto alla piscina comunale. La nuova collocazione consentirà, oltre a un aumento dell'attività certificativa necessaria per l'attività sportiva, consentirà di avviare all'esercizio fisico persone affette da sindromi dimetaboliche e cardiopatie in fase di stabilizzazione o da patologie neuromuscolari osteodegenerative.

La nuova struttura è costituita da uffici ed ambulatori e gli spazi in utilizzo sono divisi in due zone distinte, quella degli ambulatori, con accesso del pubblico, e quella di servizio ad uso esclusivo agli operatori. La prima zona è composta da ingresso/ sala d'attesa, tre ambulatori, una sala che consente l'avvio dell'esercizio fisico e un servizio igienico accessibile anche alle persone con ridotte capacità motorie; la seconda comprende invece i servizi igienici, divisi per sesso, l'archivio e il locale per il cambio degli indumenti di lavoro. La vicinanza delle piscine riabilitative e l'area verde consentiranno inoltre la creazione di sinergie per l'offerta di attività a favore di anziani fragili, l'avvio di gruppi di cammino o altre attività rivolte a popolazioni target quali persone affette da diabete, patologia neoplastica. ■



CarpiDiem

La rete civica della città di Carpi

■ IL DIRITTO DI ACCESSO CIVICO

Nella sezione della Rete Civica chiamata *Amministrazione Trasparente* devono essere presenti documenti, informazioni e dati per i quali è obbligatoria la pubblicazione. Se per caso il cittadino non trovasse qualcosa di suo interesse può esercitare il diritto di accesso civico previsto dall'art. 5 del Dl 14 marzo 2013 n.33.

Per farlo basta scrivere al responsabile dell'accesso civico, Anna Messina, Segretario generale del Comune -inviando una lettera alla dottoressa Anna Messina, in Municipio, corso Pio 91;

-inviando un fax sempre ad Anna Messina, allo 059 649758 e allegando la fotocopia di un documento d'identità in corso di validità;

-inviando infine una mail certificata all'indirizzo Comune.Carpi@pec.comune.carpi.mo.it ricevente Ufficio Protocollo Unione, sempre diretta ad Anna Messina.

La richiesta è gratuita ed entro 30 giorni il Comune procederà alla pubblicazione se realmente omessa o parziale nella sezione *Amministrazione Trasparente* del documento, dell'informazione o del dato richiesto trasmettendolo contestualmente al richiedente, comunicando l'avvenuta pubblicazione e fornendo il collegamento ipertestuale.

In caso di ritardo o mancata risposta ci si può rivolgere al titolare del potere sostitutivo, il Vice Segretario incaricato, Antonio Castelli, allegando sempre una fotocopia del documento d'identità in corso di validità. Egli è tenuto a provvedere al massimo entro 15 giorni. Lo stesso vale nel caso non siano presenti documenti, informazioni e dati per i quali è obbligatoria la pubblicazione nella sezione *Amministrazione Trasparente* del sito dell'Unione delle Terre d'Argine. Anche in questo caso basta scrivere al responsabile dell'accesso civico, la stessa Anna Messina, ma l'indirizzo e-mail è terredargine@postecert.it.

www.carpidiem.it



DALLARI

ARREDAMENTI

Contemporaneo e industriale
in un'unica idea di cucina

Modello ASIA-FACTORY

DAL 1959
VIENI A SCOPRIRCI

Composizione giorno ATLANTE

Nel segno dell'eleganza e
della personalità



VOCI DAL CONSIGLIO

Inserto riservato ai Gruppi Consiliari

No al fumo nei parchi

Una proposta di mozione presentata dal Movimento 5 Stelle e che chiedeva di vietare il fumo nelle aree gioco destinate ai bambini è stata approvata all'unanimità nel corso del Consiglio comunale dello scorso 8 settembre.

Il documento, presentato in aula dal capogruppo Eros Andrea Gaddi, impegna il Sindaco e la Giunta a studiare la possibilità di introdurre nel regolamento delle aree verdi comunali divieti di fumo specifici per quelle dove giocano i bambini, a intensificare il controllo da parte della Polizia municipale, soprattutto in relazione alla dispersione a terra dei mozziconi di sigaretta, a invitare con appositi cartelli a non fumare all'interno delle aree gioco e infine ad attivarsi entro sei mesi per sostituire o installare dove assenti nei parchi gioco raccoglitori per la raccolta differenziata, corredati da un contenitore per i mozziconi di sigaretta e le gomme da masticare.

Il dibattito su questa mozione è stato aperto dal capogruppo di Carpi Futura Giorgio Verrini che l'ha definita inefficace mentre il consigliere Lorenzo Boni del Pd si è invece detto d'accordo con questo documento e sulle sue motivazioni.

Il collega di gruppo Paolo Gelli ha ricordato dal canto suo l'impegno già

preso dall'amministrazione comunale per installare nei parchi cestini per la raccolta differenziata mentre Roberto Benatti di Forza Italia ha rammentato come tutta la comunità scientifica a differenza del passato sostenga che il fumo fa male.

Cristian Rostovi (FdI-An) ha poi sottolineato come sia giusto mettere una data certa nella mozione per verificare l'impegno del Comune su questo tema mentre Roberto Arletti (Gruppo Misto) si è detto certo che sia meglio sensibilizzare a scuola bambini e ragazzi piuttosto che installare cartelli.

Eros Andrea Gaddi ha chiuso il dibattito ricordando come l'assessore all'Ambiente Simone Tosi avesse promesso entro fine anno i cestini nei parchi per la differenziata e a quel punto Tosi ha preso la parola per spiegare come "sia in corso la progettazione dell'intervento di sostituzione dei vecchi cestini in centro storico (270) e nei parchi.

Costano 300-500 euro l'uno, sono in acciaio corten, hanno cinque bocchette per i vari materiali da differenziare (carta, vetro, plastica, alluminio e indifferenziato) più lo spazio per cenere e cicche.

Nei parchi – ha concluso – poi metteremo anche dei raccoglitori porta vetro da 120 litri carrellati".

Un parco più inclusivo

Il Consiglio comunale ha approvato all'unanimità una mozione del Movimento 5 Stelle (emendata nel dispositivo finale da una proposta del Pd) sui parchi inclusivi e l'accessibilità per tutti i bambini. Il documento invita il

Consiglio comunale "visto che molti dei parchi gioco di Carpi non sono fruibili da bambini con disabilità e che un parco giochi inclusivo è un luogo dove bambini con abilità e capacità diverse possono giocare insieme e dove i genitori possono trovare un luogo sicuro per i loro figli con handicap" a sostenere il progetto del Comune finanziato all'interno del Piano degli Investimenti, "per la realizzazione di un'area giochi attrezzata con giochi fruibili anche dai bambini con disabilità all'interno del parco Pertini" impegnando infine Sindaco e Giunta "a confrontarsi con le associazioni di volontariato per valutare quali azioni eventualmente perseguire per rendere accessibile il diritto dei bambini a giocare all'aria aperta, stanziando anche le relative risorse a bilancio". L'iter è stato già avviato. ■

PARTITO DEMOCRATICO

Violenza di genere o violenza degenerare?



di Ruggero Alberto Consarino

All'indomani dell'ordine del giorno del Partito Democratico sulla violenza di genere e

votato in Consiglio comunale, rivolto a cittadini e istituzioni perché si attivino politiche di sostegno, azioni di prevenzione e di protezione delle donne vittime di violenza, emerge l'impegno comune perché tali esecrabili azioni si dissolvano per sempre contro un consapevole muro di disprezzo sociale, di solidarietà attiva, di isolamento culturale per i colpevoli, costruendo la sapienza del vivere su principi di educazione e rispetto. Le donne non devono più essere vittime di odio, rabbia, razzismo, umiliazione, aggressività perché custodiscono il mistero della vita; non possono più soccombere al rancore violento degli uomini perché libere e incontenibili e dunque inafferrabili; non possono essere dunque oggetto di possesso e scatenare il terrore maschile della perdita di una proprietà per altro solo immaginata. Nella relazione, il rifiuto dell'indefinito, la negazione della femminilità, spesso da parte della stessa donna, nascondono la realtà fino a farla precipitare in un rapporto deviato, in una collera incontrollabile che offende e assale fino alla mortificazione del corpo. Affidarsi a un uomo violento, seppure inconsapevolmente, è forse da parte delle donne un estremo e ingenuo tentativo di riappropriazione di una femminilità non riconosciuta.

Ma la violenza ha dinamiche infide e si nutre del drammatico gioco del contrasto di ruoli che in una relazione viziata diventa addirittura caricaturale perché si abbandona l'uso della parola quale mezzo comunicativo e di crescita, si negano le differenze e ci si consegna vittime di possesso, all'aggressività e all'odio.

Eppure ritengo che l'essere maschile con tutte le sue accezioni buone o cattive, di forza, determinazione, aggressività, razionalità e violenza in realtà non dovrebbe più esistere se non come retaggio del passato che non ha trovato nel presente ragioni per essere smascherato e vinto. Mi viene da pensare allora che non esistano più generi di stereotipi definiti ma che esistano invece scale di grigi che ci fanno domandare quanto ci sia di maschile

e femminile in ognuno di noi, cioè 'come è quella donna' o 'come è quell'uomo', quanto ognuno sia unico e irripetibile; dunque la prevalenza della persona sul genere. In questo senso chiamarla violenza degenerare, cioè deviazione da certi caratteri morali propri della natura umana, lenisce quell'inquietudine di doverla assimilare all'essere maschile, come se ogni uomo per il sol fatto di appartenere a un genere possa nascondere una potenziale distruttiva aggressività.

È necessario, in questo conflitto, un impegno culturale costante, attraverso il riconoscimento del valore e della forza della parola, dell'educazione sentimentale, della differenza fra i sessi e del rispetto dell'alterità, perché l'amore possa riconoscersi nella libertà e nell'inafferrabilità, che della donna sono da sempre il simbolo. ■

CARPI FUTURA

Chi è dentro è dentro, chi è fuori è fuori



di Paolo Pettenati

È uscita la mappa di circolazione coi provvedimenti di limitazione al traffico fino al 31 marzo,

mappa orgogliosamente allargata rispetto agli anni precedenti. Un sito comunale la intitola Liberiamo l'aria, aggiungeremo E imprigioniamo i cittadini. Praticamente chi non ha un'auto nuova di zecca non può uscire di casa dopo le otto e trenta per cinque giorni lavorativi a settimana (più alcune domeniche), né rientrarvi fino alle diciotto e trenta nel caso sia uscito di buon'ora. Ovviamente ci sono le deroghe, alcune normalmente dovute (per handicap, per esempio), altre di puro stampo demagogico: se siete poveri potete circolare. Vi fate fare l'ISEE in un patronato, non dovete superare i 14.000 euro l'anno, e potete girare con una sola macchina per famiglia. Ma se avete più di un'auto per famiglia che razza di poveri siete? Se siete invece una famiglia classica, e avete due auto, una più importante e una macchinina di riserva per andare a lavorare, a far la spesa, magari di utilizzo secondario (a Carpi è un esempio frequentissimo), se non siete né poveri né ricchi che fate? La macchinina la buttate, anche se avevate messo i filtri antiparticolato, e ne comprate una nuova, così sale il PIL e faccia-

mo contento Marchionne. Compriamo la macchina nuova mentre le famiglie sono in crisi? Vi sono comunque 71 tipi di deroghe ufficiali più altre locali e, se andiamo a vedere, può darsi che ci rientriamo. Così è salva l'immagine ambientalista e sono salvi anche i voti alle elezioni perché i veicoli circolanti saranno comunque tanti e ci vorrà pure qualcuno che controlli il rispetto di queste deroghe.

I vigili? Mentre sono in sciopero? E gli uffici che rilasciano le deroghe già sovraccarichi come si regoleranno? Se per caso andate a protestare in municipio, vi dicono (è già successo) che lo ha deciso la Regione. Se obietate che in Regione, a Roma, a Carpi sono gli stessi che governano, vi dicono...niente, perché non sanno cosa rispondere. L'informazione di quanto doveva avvenire è stata data con un preavviso di cinque (!) giorni, così si riduce il tempo per andare a protestare, dopo ognuno sarà impegnato a cercare parenti da caricare in macchina per raggiungere il numero di tre e rientrare in una delle deroghe. Le cose che diciamo qui non stanno a dimostrare che vogliamo l'aria inquinata dalle polveri sottili, stanno a dimostrare che i provvedimenti sono sempre improvvisati, in quanto tali sono inutili, e non si vede mai qualcosa di seriamente incisivo. Prevediamo anche l'ennesima mazzata per i negozi del centro storico, già in difficoltà a causa della crisi economica e della concorrenza della grande distribuzione. Le azioni non demagogiche da fare ci sono, richiedono tempi più lunghi di cinque giorni, richiedono di alzarsi dalla sedia e andare in cerca di soldi, ma se non si comincia non si finisce di certo. Serve il sottopasso per attraversare la ferrovia in via Roosevelt-Manzoni, proposto dall'ingegner Nando Lugli, per evitare auto ferme con motori accesi a lungo. Serve avere piste ciclabili che congiungano tutta la città, non gli attuali percorsi a ostacoli e marciapiedi dipinti, devono essere piste belle lisce come quella di via Peruzzi per invogliare a lasciare a casa l'auto, serve avere un treno che passi quando è ora, possibilmente pulito. Serve ripensare la città come una smart city, dove siamo terribilmente indietro.

E, se proprio il Governo vuole farci comprare auto nuove, servono almeno incentivi, come succede sempre in questi casi. Ecco, se vedremo muoversi qualcosa di strutturale, anche se non pronto subito, ci sobbarcheremo più volentieri la nostra prigione all'interno della città. ■

GRUPPO MISTO

La viabilità Carpi-Modena



di Roberto Arletti

È di pochi giorni la notizia che un autoarticolato si è ribaltato in prossimità della rotonda all'Appalto di Soliera, causando una fila di 7 km, mandando in tilt per un intero pomeriggio la viabilità tra Carpi e Modena. Annosi sono i problemi, in qualsiasi ora del giorno, sulla strada Romana sud (Romana perché costruita ai tempi dei Romani...) che si sono però accentuati con l'apertura dell'ipermercato Esselunga all'Appalto, dove per le consegne nei vari supermercati della zona (Borgogioioso, Esselunga, Famila, Emmezeta e Grandemilia) i camion sono costretti a fare l'unica via di transito che li collega: sulla Romana sud inoltre vi sono i mezzi pesanti anche di altre importanti aziende come l'Angelo Po, la Duna Corradini, la Rossi motoriduttori e da qualche tempo anche i trasporti eccezionali della ditta Pigozzi trasporti provenienti da Ravenna, che trasportano (solo su strada ordinaria) rotoli di acciaio diretti in Lombardia. Poi vi è tutto il traffico in uscita dal Casello autostradale di Carpi in quanto ormai sono perenni i 4 km di coda segnalati (8 nel periodo estivo) con l'allacciamento all'autostrada A1 a Campogalliano. E' diventata ormai una situazione insostenibile a cui occorre porre rimedio: per assurdo si impiegano 20 minuti ad arrivare a Reggio Emilia che dista più di 30 km mentre si fanno gli scongiuri quando si deve andare a Modena. Essendo la strada stretta, basta anche solo un piccolo incidente per rimanere bloccati per ore, non ultimo il fatto che anche i mezzi di soccorso faticano a passare. Le infrastrutture, di cui fondamentali sono le vie di comunicazione, rappresentano gli elementi che sostengono la competitività dei sistemi produttivi locali, dando risposte ai bisogni e ai problemi reali delle imprese e delle famiglie. Costituiscono gli aspetti fondanti sui quali si articola e prende forma la crescita economica, poichè garantiscono accessibilità, incentivano l'interconnessione con le filiere integrate di produzione-logistica-distribuzione e favoriscono le condizioni migliori per la competitività di un territorio, senza dimenticare poi le opportunità di valorizzazione ed espansione delle aree per nuovi insediamenti produttivi. Per tutti questi motivi, ora occorre un

intervento incisivo, occorre pensare a ridisegnare la viabilità tra Carpi e Modena in un'ottica anche di rilancio economico del territorio. ■

MOVIMENTO 5 STELLE

Amministrati da professionisti lungimiranti?



di Monica Medici

Come mai per la terza volta il bando per la costruzione del parcheggio interrato della Meridiana è andato deserto? Secondo Morelli era un progetto per la città del futuro, ma come mai nessuna azienda lo ha ritenuto economicamente e finanziariamente sostenibile? Si ricorda che l'azienda dovrebbe costruire con i propri soldi ed in "pagamento" avrà la gestione di tutti i parcheggi a pagamento per 25 anni che diventeranno ben 800, (338 stradali+ 201 del meccano zona cimitero+256 parcheggio poste). Mentre scriviamo non siamo a conoscenza se qualche temerario costruttore vorrà proporsi entro il 28 ottobre, forse lusingato da qualche regalo extra che l'amministrazione potrebbe proporgli in altri luoghi della città. Resta il fatto che allo stato attuale sono stati spesi ben oltre 120.000 euro tra consulenze ed ore di progettazione interna degli uffici tecnici comunali, senza alcun beneficio per la città, i progetti valgono se attuati altrimenti restano bei disegni come quelli dei bambini dell'asilo. Ricordiamo che con il parcheggio interrato aumenterà la capacità di parcheggio di solo 110 unità rispetto al piazzale attuale, mentre è certo che chi si dovrà recare al lavoro in centro spenderà ogni giorno ben 8 euro, visto che gli unici parcheggi liberi che rimarranno saranno a disco orario di due ore, bell'aiuto per i negozi del centro!

Se un bando va deserto per ben tre volte, in un momento di crisi edilizia, in cui le imprese sono alla disperata ricerca di opere da fare, vuol dire che non sono state tenute in considerazione le esigenze finanziarie ed economiche per l'effettiva realizzabilità dell'opera pubblica, quindi si profila un danno erariale per le nostre casse comunali, come più volte dichiarato dalla Corte dei Conti, in quanto spendere soldi per progetti che non si concretizzano con una immediata possibilità di esecuzione dell'opera,

equivale a sperperarli. Pare che nessuno abbia fatto uno studio sulle reali esigenze di parcheggio a pagamento nel centro storico carpigiano, facendo un calcolo economico tra costo del parcheggio e rientro finanziario, per avere incassi sufficienti dagli 800 futuri parcheggi occorre che il nostro centro storico venga quotidianamente frequentato da almeno 5000 persone di cui 4000 disposte a spendere almeno due euro di parcheggio; francamente se questo fosse l'afflusso medio al centro, i negozianti non avrebbero di che lamentarsi, ma ahimè, tutti noi sappiamo che non è così. Vedendo come i soldi nostri vengono sperperati in progetti inutili, il Movimento 5 Stelle ha presentato il 19 ottobre un esposto alla Corte dei Conti per danno erariale; è stato interessante apprendere durante l'accesso agli atti, per procedere con il ricorso, che il dirigente Arch. Gnoli abbia sostenuto che il costo medio di un'ora lavorata da parte di un dipendente del suo ufficio sia solo di 20 euro; chiunque fa preventivi e budget per poter sopravvivere nel mercato reale sa bene che è almeno il doppio il costo di un ingegnere per ora/lavorata, nel costo occorre tener conto di contributi previdenziali ed assicurativi, ferie, permessi, malattia, tredicesima, Tfr., salario accessorio ecc.; pare che i nostri dirigenti non abbiano la minima cognizione di quanto il loro stipendio incide sulle casse dello stato, questo dimostra sempre più una macchina amministrativa scollegata dal mondo reale e dalle difficoltà di ogni giorno dei suoi abitanti. In ultimo ma non per ultimo, ci chiediamo se le due mila ore impiegate dall'ufficio tecnico per un progetto inutile e non per rispondere ai bisogni urgenti dei cittadini terremotati carpigiani, visto l'alto numero di pratiche ancora ferme nei cassetti, non siano un "danno morale ed economico" ben più grande dei 120.000 euro spesi finora! ■

FORZA ITALIA

Le nostre controproposte per la differenziata e il blocco del traffico



di Roberto Benatti

I nostro Gruppo consiliare ha presentato in due diversi documenti concrete proposte di miglioramento delle ordinanze della Giunta

comunale sulla raccolta differenziata e sul blocco della circolazione di auto e furgoni nel centro cittadino per la campagna anti-smog. Sul primo aspetto abbiamo chiesto alla Giunta l'interramento dei cassonetti di plastica e delle campane del vetro, ora collocati nelle strade del centro storico, per una maggiore praticità del servizio ai cittadini, per una maggiore e migliore pulizia e decoro urbano, sull'esempio di quello che è stato sperimentato con successo in altre realtà simili alla nostra. Va inoltre rivista la disciplina della raccolta di organico, carta e cartone in centro storico, sempre per una maggiore pulizia e decoro e a vantaggio degli esercizi commerciali, discutendo con le associazioni di categoria tempi, orari e modi di raccolta, rivedendo anche i giorni di apertura delle stazioni ecologiche, sperimentando pure possibili aperture domenicali, sempre a beneficio del cittadino e, infine, incentivare l'educazione ambientale partendo dalle scuole e ciò al fine del miglioramento delle condizioni ambientali. Sul secondo argomento, il blocco della circolazione per tutti i giorni, dalle 8,30 alle 18,30 e per tutti i veicoli inferiori a euro 2 o a diesel 4, ci pare che la mancanza di preavviso alla popolazione della drastica misura anti-smog, la totale assenza di parcheggi scambiatori, la mancata considerazione delle ore di "pausa pranzo" (come avviene in altre città), la "dimenticanza" nella ordinanza del sindaco delle categorie che maggiormente hanno necessità di utilizzare per motivi di lavoro il mezzo privato per il trasporto di merci e cose, come commercianti e artigiani, e i gravi disagi procurati ai cittadini nelle loro necessità di accesso all'ospedale, alla stazione ferroviaria e all'autostazione e alle altre strutture di pubblica utilità come cimitero, poste, anagrafe, mercato, abbisognino di emendamenti e deroghe immediate. Va tenuto anche conto della sproporzione fra il danno apportato da chi viola l'ordinanza e la sanzione pecuniaria e amministrativa prevista, che, lo ricordiamo, prevede anche la sospensione della patente da 15 a 30 giorni, oltre alla necessità, non considerata dalla Giunta comunale, di controllo dello stato dei bruciatori obsoleti dei riscaldamenti, anche nelle scuole e negli edifici pubblici, primi veicoli di emissioni di polveri dannose alla salute. Cogliamo anche l'occasione per invitare il sindaco Alberto Bellelli ad imitare le severe critiche del suo collega sindaco di Modena e compagno di partito, Muzzarelli, rivolte al Governo per i continui tagli agli Enti Locali, in particolare alle Province, non ancora eliminate, "che faticano ad

approvare - scrive Muzzarelli - come del resto i Comuni, i loro bilanci annuali viste le ristrettezze finanziarie e a fare fronte alle crescenti richieste di assistenza e di aiuto di una parte della popolazione messa in difficoltà dalla crisi economica". Con l'esplicito invito ai parlamentari modenesi del suo partito, il Pd, "a farsi sentire e ad alzare la voce a favore dei Comuni stessi". E siccome Bellelli è il sindaco del secondo Comune della Provincia di Modena, Comune che si trova nelle medesime condizioni di difficoltà di Modena, perché non dare manforte al suo omologo modenese inviando a sua volta una lettera "coraggiosa" al presidente del consiglio Renzi? ■

FDI - AN

Tra il dire e il fare...



di Cristian Rostovi

Ad inizio mandato, durante la presentazione delle linee guida del suo mandato, il Sindaco disse: "Partecipazione e Ascolto sono due imperativi a cui mai intendo venir meno. Inizio dalla partecipazione perché questa è la nostra idea di governo della città. Partecipazione come vera pratica di ascolto per permetterci di effettuare scelte condivise. Un approccio partecipativo significa mettersi più a contatto con i reali bisogni delle persone, consente di incontrare competenze e capacità sotto forma di idee e proposte, per permettere di vedere i problemi sotto angolature diverse e aggredirli con maggior efficacia. Alla base di un disegno come questo è necessario cambiare il sistema di comunicazione dell'ente, indirizzandolo sul modello 'open data' che consente la messa a disposizione di tutte le informazioni da parte del Comune per la massima trasparenza e condivisione. Questo coinvolgimento dei cittadini non riguarderà solo quanti vivono e si impegnano in realtà urbane; in particolare sarà data voce ai residenti e a chi vive nelle realtà di frazione, perché possano contribuire direttamente agli indirizzi amministrativi che riguardano quelle parti di territorio. Questo è un modo per far sentire ancora più unito ed omogeneo tutto il territorio comunale". Come sono realmente le cose due anni dopo? Molto semplice, le belle parole del Sindaco sono rimaste, purtroppo, solo

parole. Il Consiglio comunale continua ad essere relegato al ruolo di 'approvatore' dei progetti della Giunta e le opposizioni continuano a parlare ad oratori mai realmente interessati ad un vero confronto: un chiaro esempio e l'ultimo provvedimento con le restrizioni al traffico; la maggioranza e la Giunta sono talmente interessate al parere delle minoranze, che il progetto non è nemmeno stato presentato al Consiglio. Il Sindaco disse inoltre: "la nostra città vanta la presenza di un verde diffuso e fruibile, con un patrimonio di oltre 35.000 piante presenti su area pubblica. Nonostante questo, credo sia tempo di arricchire questo patrimonio. L'obiettivo ambientale di mitigare le profonde trasformazioni climatiche in atto e di creare importanti luoghi di verde dove i cittadini possano trascorrere momenti di relax, attività fisica e ludica per i ragazzi, è quello che ci siamo dati. Abbiamo condiviso gli obiettivi dell'associazione 'Parco Lama' e continueremo a sostenere la realizzazione di quel progetto in quell'area. Vogliamo inoltre dotare la città di altri spazi verdi di dimensioni significative: uno nell'area intorno al cimitero urbano e uno nell'area che divide la zona industriale dalla città, tra via dell'Industria e la Tangenziale. Esiste un problema di collegamenti e di vie di comunicazione verso le città vicine e all'interno del territorio urbano e comunale. Si deve agire su diversi livelli; una sinergia con le amministrazioni delle città interessate per un effettivo miglioramento della viabilità, con i capoluoghi del triangolo Reggio Emilia, Modena e Mantova, in particolare nel primo tratto Carpi-Correggio e Modena-Carpi. Mentre sul versante della viabilità intra-urbana occorre riconnettere tutte le aree della città: il completamento delle rotonde e dei percorsi ciclo-pedonali. La crescita del quartiere di Cibeno e dell'area est richiede il superamento definitivo del passaggio a livello. Dobbiamo proseguire l'impegno per il trasporto pubblico su gomma e ferro; gli investimenti sulla linea Carpi/Modena, per noi, sono una priorità e su questo ci sarà il massimo sforzo per metterli al centro delle agende regionali e nazionali. Proseguiremo lo sviluppo progressivo del Piano che prevede più di 230 km di piste ciclabili a Carpi". Su queste affermazioni non credo serva commentare, la cura del verde pubblico, le fruibilissime piste ciclabili (viale Dallai con annesso impianto semaforico), le comodissime rotonde (viale Muratori) e i bellissimi progetti per il superamento del passaggio a livello e dei problemi di traffico sulla Nazionale per Carpi, sono evidenti a tutti. O sbaglio!?!? ■

Al via il Tavolo per la Legalità

Istituito nei giorni scorsi ha iniziato i suoi lavori il Tavolo permanente per il contrasto alla criminalità organizzata

Sul territorio dell'Unione delle Terre d'Argine c'è una importante novità sul fronte del contrasto alle diverse forme di illegalità e attività mafiose e della corrispondente diffusione di una cultura orientata alla legalità. E' infatti stato costituito il Tavolo permanente per la Legalità e il Contrasto alla criminalità organizzata, strumento che dovrà diventare luogo di confronto e di azione rispetto alle politiche da realizzare, avviando contemporaneamente una modalità operativa che faciliti il coordinamento tra i vari soggetti che si occupano del tema sia a livello locale (stakeholder) che a livello provinciale (altri osservatori).

Per volontà dell'Unione prende il via così un progetto che si basa su quanto emerso dallo Studio di fattibilità realizzato nel 2015 e presentato nel convegno Verso un osservatorio per la legalità al fine di strutturare in maniera definitiva una serie di attività, da realizzare sul territorio nei prossimi anni, per la promozione della legalità e il contrasto ai fenomeni legati alle associazioni mafiose. Il Tavolo permanente, composto da una cabina di regia/osservatorio e da una Consulta d'Unione, avrà il compito di sviluppare una serie di politiche sul territorio con analisi e lettura dei dati legati ai fenomeni criminali, con particolare riferimento a quelli riconducibili alla criminalità organizzata: il tutto attraverso la creazione di un database ad hoc e la realizzazione di studi e ricerche sul tema.

Un elemento centrale sarà la realizzazione di corsi di formazione per i dipendenti delle amministrazioni comunali e per gli imprenditori, così come l'organizzazione di eventi di promozione della legalità. Sono poi previste azioni di coordinamento delle varie iniziative sul tema promosse dai vari rappresentanti del Tavolo e azioni dirette di contrasto alla criminalità organizzata

nell'ambito delle competenze assegnate alle Terre d'Argine, con il coordinamento dei soggetti che, a diverso titolo, sviluppano azioni ed operano su questi temi.

Tra gli obiettivi specifici del progetto ci sono

il qualificare ulteriormente le competenze del personale direttivo delle pubbliche amministrazioni e del mondo delle imprese, stimolare una maggiore partecipazione della popolazione su questi temi, creare un modello di coordinamento locale e provinciale rispetto alle iniziative promosse, migliorare la capacità delle pubbliche amministrazione nella lettura dei dati oggettivi del territorio sia in termini di prevenzione che di contrasto.

Questi obiettivi saranno perseguiti attraverso la promozione come detto oltre che di un piano formativo per dipendenti pubblici e del mondo delle imprese anche di strumenti di comunicazione del Tavolo permanente finalizzati alla massima diffusione di dati e informazioni con particolare riferimento alle fasce più giovani della popolazione e, non ultima, la realizzazione di un software per l'analisi integrata dei dati del territorio.

Dal sondaggio è emersa infine con forza la mancanza di attenzione rispetto al tema delle infiltrazioni criminali in particolar modo dimostrata da chi si trova nella fascia di età dai 18 ai 29 anni. La cultura della legalità si può aumentare realizzando iniziative che possano interessare in maniera più efficace proprio i giovani, il futuro delle nostre comunità. ■



**Bite per Sportivi, per
PROTEZIONE e
PERFORMANCE!**

STUDIO DENTISTICO
— DAL 1980 —

**VISITE E CONSULENZA
SU APPUNTAMENTO**



Via del Magazzino 1/M - 41012 Carpi (MO) - Tel. e Fax 059.680.577
www.studionatali.eu - info@studionatali.eu

KOS - CENTRO ODONTO STOMATOLOGICO

UnipolSai **KM&SERVIZI**



tasso zero
RATE MENSILI

bonus benvenuto
E ALTRI SCONTI

Auto Presto&Bene
guasti meccanici
IL MECCANICO LO PAGHIAMO NOI*



Con la polizza auto **KM&SERVIZI** puoi contare su garanzie a prezzi competitivi e un mondo di soluzioni hi-tech che ti fanno risparmiare e ti semplificano la vita. E non solo in auto!

UnipolSai
ASSICURAZIONI

Divisione **Unipol**

ASSICOOP
Modena&Ferrara S.p.A.

UnipolSai Assicurazioni
Agenzie di **MODENA** e **FERRARA**
www.assicoop.com

Numero Verde
800-992220

* Pagamento del premio di polizza tramite finanziamento a tasso zero (TAN 0,00%, TAEG 0,00%) di Finitalia S.p.A., da restituire in 5 o 10 rate mensili in base all'importo del premio di polizza (minore o maggiore di € 240,00). Esempio: importo totale del premio € 500,00 - TAN 0,00% - Commissioni di acquisto 0,00% - importo totale dovuto dal cliente € 500,00 in 10 rate da € 50 ciascuna. Tutti gli oneri del finanziamento saranno a carico di UnipolSai Assicurazioni S.p.A. Operazione subordinata ad approvazione di Finitalia S.p.A. Intermediario finanziario del Gruppo Unipol. Prima di aderire all'iniziativa, consultare le Informazioni europee di base sul credito ai consumatori (SECCI) e l'ulteriore documentazione prevista dalla legge disponibili in agenzia e sul sito www.finitalia.it. Offerta valida sino al 31/12/2016 soggetta a limitazioni. Per tutti i dettagli e per verificare quali sono le polizze disponibili con il finanziamento a tasso zero rivolgersi all'agenzia.

** Garanzia soggetta a limitazioni e valida se la garanzia di legge è terminata e sono stati eseguiti gli interventi di manutenzione programmata

*** Messaggio pubblicitario con finalità promozionale. Prima della sottoscrizione della polizza leggere il Fascicolo Informativo disponibile in agenzia e sul sito www.unipolsai.it.

Scuole d'infanzia, voti alti

L'Unione delle Terre d'Argine, dopo una prima rilevazione nel 2011, ha studiato il grado di soddisfazione e di percezione della qualità dei servizi alla prima infanzia, svolgendo nei mesi scorsi un'indagine che ha coinvolto ben 902 delle 2.798 famiglie frequentanti le scuole d'infanzia comunali, statali e paritarie autonome nell'anno scolastico 2015/2016.

L'indagine ha esaminato la qualità percepita in merito a sette aree ritenute significative per la qualità delle scuole d'infanzia che riguardavano, oltre agli aspetti più tecnici (quali il calendario di apertura, gli orari, l'accessibilità, gli aspetti strutturali, il servizio pasti e di pulizia), anche aspetti pedagogici, come la professionalità del personale insegnante e le proposte educative, e, infine, l'aspetto legato alla partecipazione delle famiglie. I risultati rendono conto di una soddisfazione generale molto alta con valutazioni medie sui singoli aspetti indagati che non scendono mai al di sotto dell'8.1 e con punte di 8,8. Se si considera il confronto con i dati del 2011, inoltre, si può affermare che la soddisfazione delle famiglie è leggermente incrementata. Su alcune aree si nota un miglioramento significativo (ad esempio le modalità organizzative di accesso alla scuola e quella degli orari di

chiusura, ma anche quella relativa a spazi interni ed esterni della struttura), mentre su altre il miglioramento è più lieve (ad esempio l'area dei servizi di refezione e pulizia).

Si confermano come elementi centrali del servizio il personale insegnante e le proposte educative, aspetti sui quali non si rilevano nemmeno differenze significative tra le diverse gestioni. Tutto il resto sembra ruotare intorno a questi aspetti e completare un'offerta che, in generale, viene percepita con soddisfazione estremamente elevata. Per il 42,2% delle famiglie il servizio è stato addirittura migliore delle proprie aspettative iniziali e l'82,1% rifarebbe la stessa scelta.

Paola Guerzoni, assessore alle Politiche Educative e Scolastiche dell'Unione delle Terre d'Argine, è molto soddisfatta dei risultati della ricerca: "L'indagine mette in luce come, nonostante le difficoltà delle famiglie e delle amministrazioni di questi ultimi 5 anni, il servizio confermi una tenuta importante e miglioramenti su specifici aspetti. Questo dato è tanto più significativo se consideriamo che quasi tutti i bambini da 3 a 6 anni frequentano la scuola di infanzia e che sia il tasso di scolarizzazione dei piccoli residenti che la percentuale di domande accolte su quelle presentate è molto vicino al 100%". ■

info

Tel 059.649722

laura.borghini@terredargine.it

L'Arcobaleno va in Europa

Erasmus+ è il programma dell'Unione Europea per l'istruzione, la formazione, la gioventù e lo sport (2014-2020) e che sostiene attraverso finanziamenti comunitari opportunità di studio, formazione, confronto, esperienze lavorative o di volontariato all'estero.

Ogni anno viene emesso un bando a cui possono aderire istituzioni scolastiche con progetti specifici di reciproca conoscenza con altre scuole dell'Unione Europea. La scuola d'infanzia Arcobaleno di Carpi, quale rappresentante dell'intero sistema scolastico 0/6 anni dell'Unione delle Terre d'Argine, ha partecipato all'ultimo bando con un progetto con il ruolo di promotore e coordinatore delle attività, e coinvolgendo altri due partner europei, una scuola d'infanzia svedese ed una slovena. Il progetto, presentato insieme ad altre 203 candidature è stato tra i 45 progetti approvati e finanziato con un budget complessivo di 123.340 euro. Il progetto prevede alcune azioni volte soprattutto all'incontro tra insegnanti e coordinatori delle tre scuole coinvolte: nel corso dei due anni di progetto saranno organizzati due meeting in Italia ed un programma di scambio che permetterà a 12 insegnanti di ciascun paese coinvolto di lavorare nei servizi educativi 'partner' per 8 giorni. ■





S.P. 413 Romana Sud n.90, Carpi (MO)
Tel: 059.667054 - Mail: info@vivaionzelli.it
www.vivaionzelli.it

Prepariamo il giardino all'arrivo dell'inverno con la chiusura degli impianti irrigui, le concimazioni del prato e delle piante, la riduzione delle chiome e la potatura delle siepi, pulizia foglie.



Per gli amanti del "fai da te" sconto del 10% sui prodotti per la cura del giardino acquistati presso il nostro vivaio presentando il coupon.



Dal 1949 il nostro formaggio nasce dal latte locale

PUNTO VENDITA DI CARPI - Via Zappiano, 7 - 41012 Carpi (MO)
Tel/Fax 059 699549 - Email: carpi-zappiano@latterialafamigliare.it

PUNTO VENDITA DI CARPI - Via Guastalla, 32 - 41012 Carpi (MO)
Tel/Fax 059 651044 - Email: carpi-guastalla@latterialafamigliare.it

PUNTO VENDITA DI CARPI MERCATO COPERTO
Piazzale Bernardino Ramazzini, 53 - 41012 Carpi (MO)

LATTERIA LA FAMIGLIARE E P.V. - Via S. Prospero 17 - 42015 Correggio (RE)
Tel/Fax 0522 692977 - Email: info@latterialafamigliare.it

PUNTO VENDITA DI CAMPOGALLIANO - P.zza della Pace, 13 - 41011 Campogalliano (MO)
Tel/Fax 059 528263 - Email: campogalliano@latterialafamigliare.it

www.latterialafamigliare.it

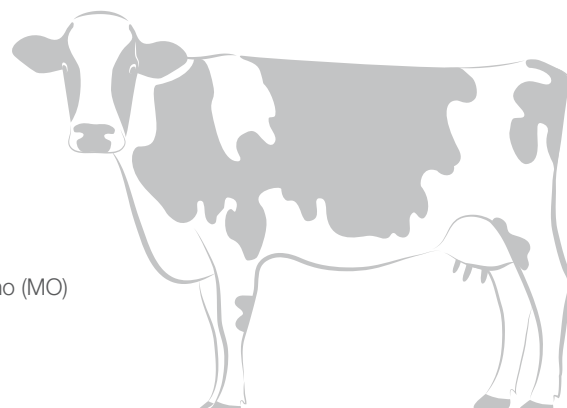

Scuole contro lo spreco

info

www.terredargine.it
Tel 059 649713,
rita.andreoli@terredar-
gine.it

Negli ultimi anni il tema dello spreco alimentare sta diventando un fenomeno dalle dimensioni sempre più ampie con forti implicazioni sul piano etico, economico, sociale, sanitario e ambientale. *Il concorso Più gusto...più giusto. Bidoniamo lo spreco*, rivolto alle scuole primarie dell'Unione delle Terre d'Argine con classi a tempo pieno (40 ore) e nelle quali è attivo il servizio di refezione scolastica, vuole rappresentare proprio un'occasione di riflessione su questo fenomeno. Il concorso ha lo scopo di promuovere nel vissuto dei bambini (e indirettamente nelle loro famiglie) una nuova consapevolezza in modo che, adottando corretti stili di vita e di consumo, possano dare un grande contributo alla riduzione degli sprechi e alla tutela dell'ambiente.

“Parlare di diritto al cibo, di educazione alimentare, di lotta agli sprechi ha una valenza ancora più forte – spiegano infatti gli assessori all'Istruzione dei Comuni dell'Unione - se questo percorso parte dai bambini, poiché essi sono veicolo di cultura con un'influenza diretta sulle scelte familiari: occorre agire su più fronti, la corretta informazione, la consapevolezza del proprio ruolo per tutti gli operatori della filiera alimentare e un approccio multidisciplinare all'educazione alimentare. Da anni nelle

scuole dell'Unione sono in campo attività che hanno l'obiettivo di misurare e analizzare gli sprechi alimentari al fine di rivedere, ove necessario, i menù, unite a percorsi di educazione alimentare specialistici e divulgativi dedicati a studenti, insegnanti, famiglie. Ogni scuola che deciderà di partecipare a questa iniziativa realizzerà un progetto che coinvolgerà tutte le classi. Gli istituti che si dimostreranno maggiormente virtuosi in quest'azione (sia a Carpi, che a Novi che a Soliera: Campogalliano ha già avviato un progetto simile da due anni che ha raccolto numerose adesioni e un significativo impatto sul territorio) riceveranno entro il mese di novembre come premio una 'good food bag' per ogni alunno, ovvero un contenitore che consente di portare a casa ogni giorno pane e frutta non consumati a scuola. La scadenza per l'invio dei progetti da parte delle scuole è fissata al 31 ottobre prossimo: per partecipare basta compilare il modulo on-line presente sulla home page del sito dell'Unione. ■



info

via S.Rocco 5,
Tel 059 649910
e-mail: inclusione.sociale@terredargine.it
www.carpinonspreca.
carpidiem.it

Recuperare per donare: nasce S.O.Spesa

Recuperare i beni alimentari (e non solo) considerati un'eccedenza, è una pratica giusta e dovuta, in nome della sostenibilità ambientale, economica e sociale e un dovere nei confronti di chi vive un momento di difficoltà così forte da compromettere anche risorse minime di cibo e beni primari. Attualmente in questo campo esistono due progetti già attivi nell'ambito di Carpi Non Spreca (promossi e realizzati dall'Unione delle Terre d'Argine, territorio di Carpi, da Caritas e da Porta Aperta Onlus: il Pane in Attesa (che coinvolge 8 esercizi) e il Buono che Avanza (14 esercizi) ed è appena stata lanciata l'iniziativa S.O.Spesa.

Ma cos'è S.O.Spesa? Grazie a questa iniziativa si ha l'occasione di lasciare una parte della propria spesa 'in sospeso', a disposizione delle famiglie che si trovano in un momento di difficoltà economica. Si possono (lasciandoli negli appositi contenitori) donare generi alimentari a lunga conservazione e di prima necessità (prodotti in scatola come tonno, legumi e altro, biscotti, pomodoro, farina, zucchero, riso, pasta, prodotti per la prima colazione e tutto ciò che non è facilmente deperibile), prodotti di parafarmacia, prodotti per l'igiene, prodotti per l'infanzia, materiale scolastico e di cancelleria. I negozi che aderiscono al progetto S.O.Spesa espongono un marchio che indica ai propri clienti la loro adesione mentre Porta Aperta Onlus si occupa del ritiro della spesa S.O.Spesa nei negozi (8 tra Conad e Sigma) che aderiscono al progetto e alla redistribuzione dei beni donati alle famiglie seguite dagli enti promotori del progetto. ■



NON AFFIDARE LA TUA POSTA AL PRIMO CHE CAPITA. SCEGLI MAILY.

*Maily è recapito postale privato,
corriere espresso Italia ed internazionale,
stampa offset e digitale,
servizi di prossimità.*

Via del Fante 5/B (dietro Ipercoop Ariosto)
42124 Reggio Emilia - Tel. 0522 506323
www.posteprivatereggioemilia.it
Email: reggioemilia@agenzie.smartpost.eu
  Maily

Concessionario 
Partner 
Service Point 



Esiste la scuola
che ho in mente?

Sì!

È quella
che valorizza
il meglio di te!

Liceo delle scienze umane

san tomaso
CORREGGIO

Molto più di quello
che **ti aspetti...**



Indirizzo socio pedagogico
Indirizzo socio economico

e scegli le opzioni

Spettacolo Sport

vieni a scoprirlo agli
OPEN DAY

Sabato 10 dicembre

Sabato 28 gennaio

a partire dalle ore 15.00

e se vuoi

prenota un giorno
di **lezione di prova**

Per informazioni

tel. **0522 692782**

segreteria@santomaso.org

www.santomaso.org

Lavori in via Guido Fassi

Sono iniziati i lavori su entrambi i lati di via Guido Fassi, da corso Fanti fino all'incrocio con via Berengario, con la sistemazione delle banchine stradali e ciclo-pedonali. L'intervento è funzionale a creare le condizioni di accessibilità e parcheggio a margine della via, eliminando dislivelli o situazioni di possibile pericolo dovute al fatto che la pavimentazione è attualmente fortemente sconnessa. Preventivamente alle opere di scavo è prevista la rimozione di nove esemplari di *Sapphoro Japonica* (Sofora del Giappone) che presentano criticità vegetative elevate: una parte di essi saranno ripiantumati sul lato ovest della via. I lavori avranno una durata di 90 giorni e il loro costo per le casse comunali è di 80 mila euro.



Giorno del Dono, un premio

Nell'ambito del Giorno del Dono nei giorni scorsi nell'aula di Montecitorio si è svolta la consegna dei premi riservati agli enti locali che partecipano al concorso *Un dono in comune* realizzato in collaborazione con l'ANCI per valorizzare azioni ed iniziative concrete legate al tema: tra i vincitori anche l'Unione delle Terre d'Argine che ha proposto il miglior evento di sensibilizzazione della cittadinanza sul tema del dono. Dal 23 settembre al 6 ottobre scorso infatti si è svolto il ciclo di iniziative *L'Unione fa la forza della comunità* sui temi della cittadinanza solidale e del dono a cui hanno partecipato associazioni di volontariato e scuole del territorio e realizzato dall'Unione delle Terre d'Argine assieme alla Fondazione Casa del volontariato e all'Associazione per il volontariato di Modena.

Novecento, un secolo in mostra

Presso la Sala Cervi di Palazzo dei Pio prosegue fino al 30 novembre la mostra *Novecento. Il fallimento di un secolo tra conflitti e antagonismi* di Antonello Fresu e curata dalla Fondazione Fossoli. La mostra resterà aperta tutte le domeniche dalle 10 alle 13 e dalle 15 alle 19. L'allestimento della mostra è sviluppato in quattro luoghi (Museo Monumento al Deportato, ex Sinagoga, Campo di Fossoli e Sala Cervi).



Caffè del Teatro, il bando

Due nuovi bandi per riaprire il Caffè del Teatro di piazza Martiri. In vista della fine dei lavori di ripristino è stata infatti aperta ufficialmente la ricerca del nuovo gestore del

servizio di caffetteria e ristorazione. Per questo bando si dovrà presentare domanda entro il 17 novembre. La base d'asta per il canone di concessione annuale sarà di 19mila euro e il bando prevede di premiare innanzitutto la qualità del progetto gestionale e di allestimento e poi l'offerta economica migliore. Fondamentale anche il progetto sull'arredo. Il dehor del Caffè non sarà poi più previsto solo nella parte antistante all'edificio ma potrà essere realizzato nella parte laterale che confina con i Giardini del Teatro. Contemporaneamente, è stato emesso un secondo bando per garantire il servizio di bar e caffetteria durante la stagione teatrale al via.

Artisti da vicino...

In occasione di alcuni appuntamenti della stagione 2016-17 la Direzione del Teatro Comunale ha deciso di promuovere incontri con i protagonisti della stagione stessa, amichevoli conversazioni condotte da Sara Gozzi, per avvicinare spettatori ed artisti e far conoscere al meglio alcuni degli spettacoli in cartellone. Gli incontri, ovviamente ad ingresso gratuito, si terranno nel Ridotto del Teatro. Prossimo incontro il 12 novembre con la Compagnia La Pirandelliana, alle ore 17.30.

Uno spazio per mamme

Il Centro per le Famiglie dell'Unione delle Terre d'Argine in collaborazione con il Centro Bambini e Genitori Scubidù di via De Amicis 61 promuove anche per quest'anno uno spazio d'incontro per genitori e bambini fino ai 12 mesi di età, Spazio mamme, aperto il giovedì dalle ore 9.30 alle ore 12.30. Fino a giugno sono previsti qui anche appuntamenti (il prossimo il 3 novembre) durante i quali le mamme avranno l'occasione di trovarsi e scambiarsi informazioni sui primi mesi di vita dei loro figli. La partecipazione agli incontri è gratuita ma è necessaria la prenotazione, telefonando allo 059 654886.

Paura che vieni, paura che vai

Le paure sono parte integrante dello sviluppo dei bambini, la paura dell'abbandono, dei mostri minacciosi, del buio eccetera. Saper riconoscere ed affrontare con serenità fasi e situazioni difficili legati all'emozione della paura rappresenta una importante conquista per la qualità di vita di tutta la famiglia. Il Centro per le Famiglie dell'Unione Terre d'Argine cercando di dar voce ai vissuti e alle emozioni dei genitori e dei bambini, ha promosso un ciclo d'incontri e laboratori intitolato *Paura che vieni, paura che vai* dove ci si confronterà insieme sulle tipiche paure dei piccoli a seconda delle diverse fasi evolutive, sino a toccare le situazioni più delicate e dolorose quali il lutto e la perdita. Per saperne di più www.carpidiem.it





IDEA-CLIMA

IMPIANTI DI CONDIZIONAMENTO

novità 2016

DAIKIN anticipa **TUTTI**



39%
RISPARMIO
ENERGETICO
IN PIÙ

TUTTI I NUOVI MODELLI 2016
(BLUEVOLUTION)
AVRANNO GIÀ IL NUOVO
GAS REFRIGERANTE R32

CLASSE ENERGETICA A+++ SU TUTTI I MODELLI x
SPLIT PIÙ SILENZIOSI AL MONDO, SOLO 16 DECIBEL x
ARIA PIÙ PURA CON LA TECNOLOGIA "FLASH STREAMER" x

ABBANDONA IL VECCHIO R410
PASSA AL NUOVO **GAS R32**
DAL PROSSIMO ANNO **TUTTI** I CONDIZIONATORI AVRANNO IL NUOVO GAS R32



**MITSUBISHI
ELECTRIC**
CLIMATIZZAZIONE

GARANZIA TOTALE GRATUITA
"4 anni Daikin - 5 anni Mitsubishi"

**DETRAZIONE
FISCALE
DEL 50%**

VISITA IL SITO:



Viale Manzoni, 7 - Carpi - Tel. 059.643750 - Cell. 335-6084194
idea_clima@fiscali.it - www.idea-clima.it

www.lubmecca.org



AIMAG



Per informazioni sulle modalità e calendari di raccolta,
per conoscere il meccanismo di calcolo e le tariffe:
www.aimag.it

TUTTO INIZIA DA CASA TUA



NEL COMUNE DI **CARPI** SI EFFETTUA LA RACCOLTA
DOMICILIARE DEI RIFIUTI E DAL **1 GENNAIO 2016**
È IN VIGORE LA TARIFFA PUNTUALE

Giovani volontari in Comune



Nell'ambito del Bando ordinario di Servizio Civile Nazionale sono entrati nei giorni scorsi in servizio i 12 giovani tra i 18 e i 28 anni che si occuperanno di due progetti promossi dall'amministrazione comunale, l'uno dall'assessorato alle Politiche Giovanili e l'altro da quello alla Cultura, in diverse sedi dell'ente locale.

I Ramazzini Days

Tornano anche quest'anno, patrocinate come sempre dal Comune, le *Giornate Ramazziniane e il Premio Ramazzini*. Da venerdì 28 a domenica 30 ottobre nella Sala delle Vedute di Palazzo dei Pio si svolgerà il convegno scientifico promosso dal Collegium Ramazzini e l'assegnazione del prestigioso premio internazionale ad uno scienziato distintosi nella medicina del lavoro. Quest'anno il riconoscimento andrà al professore statunitense Arthur L. Frank per la sua attività di ricerca legate alla sicurezza sul lavoro su scala globale e all'impiego di amianto nelle produzioni.

Lavori ai Giardini

E'ormai imminente l'avvio dell'iter che porterà alla sistemazione dell'area verde retrostante il Teatro Comunale: 4.715 i metri quadrati di superficie totale dell'area verde (di questi oltre 2.000 sono solo di pavimentazione), nata come tale attorno al 1860 e nel 1955 risistemata nel suo aspetto attuale. Il progetto esecutivo, riapprovato dalla Giunta nei giorni scorsi, prevede modifiche nella distribuzione delle aree pavimentate con la creazione di percorsi prin-



cipali e secondari; cambieranno poi i materiali utilizzati, l'arredo urbano, l'illuminazione e verrà ridisegnata anche l'area verde, dove spiccano anche esemplari secolari. 610 mila euro lo stanziamento che il Comune ha previsto per questo intervento.

Dorando? Un fumetto

L'epica narrazione per immagini della storia di Dorando Pietri è in libreria. Il volume, intitolato *Dorando Pietri - una storia di cuore e di gambe*, 144 pagine, editore Tunuè, ripercorre tutte le tappe che l'hanno portato fino alla Maratona di Londra del 1908, momento topico della sua carriera di atleta, facendo un sapiente e largo uso dei flashback. Il graphic novel firmato da Luca Ferrara e Antonio Recupero è



realizzato grazie alla collaborazione della UISP, Unione Italiana Sport per Tutti e verrà presentato in città a fine novembre.

Le domeniche culturali

Secundo appuntamento domenica 6 novembre per il ciclo *Domeniche InCarpi 2016*, che prevede incontri, letture, laboratori e aperture straordinarie degli Istituti culturali cittadini, in particolare Biblioteca multimediale Loria, Castello dei ragazzi e Musei di Palazzo dei Pio. Tutti gli incontri sono liberi e gratuiti, ad iscrizione dove previsto. La Biblioteca multimediale Loria e il Castello dei ragazzi resteranno aperti con i servizi di consultazione e prestito con orario 15/19. I Musei di Palazzo dei Pio saranno invece aperti con ingresso gratuito (ore 10/13-15/19). Sarà in questa occasione visitabile anche la Sala del Guerriero, ore 15/19.

Torna Fare Teatro

Il Laboratorio Fare Teatro, promosso dal Comune e dal Teatro Comunale dà l'opportunità a molti bambini e ragazzi di cimentarsi con la ricerca e lo studio della messa in scena di uno spettacolo teatrale. L'iniziativa (diretta dall'attore-regista Gigi Tapella, coadiuvato in questo dall'attrice Sara Gozzi, e rivolta ai giovani dai 9 ai 20 anni d'età), prevede diversi incontri-lezioni, che si concluderanno a maggio con la creazione e la messa in scena di due spettacoli al Comunale. L'opportunità di frequentare il Laboratorio è garantita ad un massimo di 20 partecipanti (9-14 anni), e a 40 ragazzi divisi in due gruppi (15-20 anni). E'richiesta una quota di partecipazione. La scheda di iscrizione dovrà essere consegnata alla Biglietteria del Teatro Comunale a partire dal 26 ottobre.

Affissioni pubblicità e COSAP (ICA srl)

Piazzale Allende, 2 - tel. 059/690469
 orario: da lunedì a venerdì 8.30/12.30,
 sabato 8.30/11.30;
 martedì e giovedì 15.00/17.00
 E-mail: ica.carpi@icatributi.it

Aimag spa

call center gratuito tel. 800018405
 Sportello Clienti: lunedì, martedì, giovedì
 ore 8.00/12.45 e 14.30/16.30, mercoledì
 8.00/14.00, venerdì 8.00/12.45, sabato
 8.00/12.00.
 pronto intervento acqua fognie tel. 059/6328729
 attivo 24 ore su 24 anche festivi
 E-mail: info@aimag.it

Ambiente

Via Peruzzi, 2 - tel. 059/649081
 orario: informazioni telefoniche da lunedì
 a sabato 8.00/13.00; ricevimento da lunedì a
 sabato 10.30/12.30
 E-mail: ambiente@carpidiem.it

Anagrafe Canina

Via Peruzzi, 2 - tel. 059/649159
 orario: lunedì, mercoledì e venerdì 10.30/12.30;
 informazioni telefoniche da lunedì a sabato
 8.00/13.00 - E-mail: anagrafecanina@
 carpidiem.it - prenotazione.appuntamenti.
 comune.carpi.mo.it

Archivio storico

Piazzale Re Astolfo, 1 - tel. 059/649959
 orario: da lunedì a venerdì 8.45/12.45,
 lunedì 15.00/17.45
 E-mail: archivio.storico@carpidiem.it

Bagni pubblici - Albergo diurno

Viale Carducci, 28 - tel. 059/691437
 orario: venerdì ore 14.30/18.30,
 sabato 9.00/12.00 e 15.30/18.30.

Biblioteca multimediale A. Loria

Via Rodolfo Pio, 1
 orario: da martedì a sabato 9.00/20.00,
 lunedì 15.00/20.00 - Biblioteca - tel.
 059/649950 - Videoteca e Fonoteca - tel.
 059/649350 - E-mail: biblioteca@carpidiem.it

Canile intercomunale

gestito dai volontari del Gruppo zoofilo carpigiano
 Via Bertuzza, 6/B - tel. 059/687069
 orario: da lunedì a sabato 15.00/19.00;
 risposta telefonica anche 7.00/13.00
 E-mail: info@gruppozoofilocarpigiano.com

Casa e Inclusione Sociale - Terre d'Argine

via San Rocco, 5, tel. 059/649933
 orario: da martedì a sabato ore 8.30/12.30
 Lunedì aperto solo su appuntamento
 e-mail: ufficio.casa@terredargine.it

Cassa economica

Corso A. Pio 91 - tel. 059/649856
 orario: martedì, giovedì e sabato 8.30/12.30
 E-mail: rosetta.artioli@carpidiem.it

Castello dei ragazzi

Piazza Martiri, 59 - reception tel. 059/649988
 orario: da martedì a sabato 9.00/13.00
 e 15.00/19.00. Lunedì 15.00/19.00.

- Biblioteca Il Falco Magico - tel. 059/649961
 E-mail: falcomagico@carpidiem.it
 - Ludoteca - tel. 059/649983
 E-mail: ludoteca@carpidiem.it

CEAS - Terre d'Argine

Centro educazione ambiente e sostenibilità
 Via Manfredo Pio, 11 - tel. 059/649990,
 fax 059/649991
 orario: lunedì, giovedì e sabato dalle ore 9 alle
 13, giovedì anche dalle ore 15 alle ore 18
 E-mail: ceas@terredargine.it

Centro studi musicali, teatrali, cinematografici (CSMTC)

Via S. Rocco, 5 - tel. 059/649928
 orari: dal lunedì al sabato 8.30/12.30;
 lunedì e martedì anche 15/18
 E-mail: mario.bizzoccoli@carpidiem.it

Centro per le famiglie - Terre d'Argine

Viale De Amicis, 59 - tel. 059/649272
 orario: martedì 8.30/13.00-15.00/18.00,
 mercoledì 8.30/13.00, giovedì 8.30/13.00-
 15.00/18.00, sabato 8.30/13.00
 E-mail: centrofamiglie@terredargine.it

Cimitero urbano

Viale dei Cipressi - tel. 059/690489
 orario: da lunedì a domenica 8.30/12.30
 Il pomeriggio cambia di mese in mese. In occasione
 delle celebrazioni dei Morti vedi pagina 27

Commercio

Via Manicardi, 41
 orario: da lunedì a sabato 10.30/12.30, risposta
 telefonica da lunedì a sabato 8.00/13.00
 - in sede fissa e attività di vendita
 tel. 059/649529
 E-mail: carla.esposito@carpidiem.it
 - ambulante, pubblici esercizi, taxi, ricettività
 tel. 059/649435
 E-mail: rossana.vaccari@carpidiem.it

Concessioni precarie

Via Manicardi, 41
 orario: da lunedì a sabato 10.30/12.30, risposta
 telefonica da lunedì a sabato 8.00/13.00
 - Temporanee - tel. 059/649468
 E-mail: patrizia.pedrazzoli@carpidiem.it
 - Permanenti - tel. 059/649490
 E-mail: franco.bulfarini@carpidiem.it

Consiglio comunale

Corso A. Pio, 91 - tel. 059/649788
 orario segreteria: da lunedì a sabato 9.00/12.00,
 martedì e giovedì 15.30/18.00
 E-mail: silva.borsari@carpidiem.it

Cultura

Palazzo dei Pio - piazza dei Martiri 68
 tel. 059/649364 - orario: da lunedì a sabato
 8.00/13.00, martedì e giovedì 15.00/18.00
 E-mail: cultura@carpidiem.it

Fondazione Fossoli

c/o ex Sinagoga, via Rovighi, 57 - orari ufficio: da
 lunedì a venerdì 9.00/13.00, martedì e giovedì
 14.00/18.00 Sabato chiuso
 tel. 059/688272 per informazioni e prenotazioni
 E-mail: fondazione.fossoli@carpidiem.it

-ex Campo Fossoli:
 via Remesina esterna, 32 - Fossoli
 Aperto la domenica o su prenotazione
 -Museo Monumento al Deportato,
 Palazzo dei Pio: aperto venerdì, sabato,
 domenica e festivi dalle 10 alle 13 e dalle 15
 alle 19 - per visite guidate telefonare
 -ex Sinagoga: aperta la prima domenica del
 mese 10-13/15-19

Gattile intercomunale

gestito dai volontari dell'Associazione
 protezione animali carpigiana
 Via Bertuzza, 6/B
 tel. 360/425403-320/4620803 (Reperibilità)
 orario: apertura al pubblico: sabato 15.00/19.00
 E-mail: gattile@carpidiem.it

I.A.T. - Terre d'Argine

Informazione ed Accoglienza Turistica
 Via Berengario, 2 - tel. 059/649255
 Orario: da lunedì a domenica 9.30/12.30
 (chiuso mercoledì); martedì e giovedì 16/19;
 festivi 9.30/12.30 - E-mail: iat@carpidiem.it

Illuminazione pubblica e semafori

Via Peruzzi, 2 - tel. 059/649089 - 087
 orari: da lunedì a sabato 10.30/12.30,
 giovedì 15.30/17.30, o su appuntamento
 E-mail: claudio.lodi@carpidiem.it

Istituto musicale Vecchi-Tonelli

Via San Rocco, 5 - tel. 059/649915
 Segreteria : lunedì 13.00/17.30
 martedì e giovedì 8.00/13.00 e 13.30/17.00.
 E-mail: istituto.tonelli@carpidiem.it

Lavori Pubblici

Via Peruzzi, 2 - tel. 059/649126
 orario: da lunedì a sabato 10.30/12.30 e giovedì
 15.30/17.30, risposta telefonica da lunedì a
 sabato 8.00/13.00 e giovedì 15.00/18.00

Musei di Palazzo dei Pio

Piazza Martiri, 68
 orari: martedì, mercoledì e venerdì 10/13, giovedì,
 sabato, domenica e festivi, ore 10/13 e 15/19
 - Museo del Palazzo e Museo della Città
 tel. 059/649955 - 360
 E-mail: musei@carpidiem.it
 www.palazzodeipio.it

Nuovo Mac'è! Spazio Giovani

Viale de Amicis, 59 - tel. 059/649271





Per orari e informazioni sulle attività

E-mail: spaziog@carpidiem.it
www.carpigiovani.carpidiem.it

Oggetti rinvenuti - smarriti Terre d'Argine

Via 3 Febbraio, 2 - tel. 059/649589
orario: da lunedì a sabato 8.00/12.30,
giovedì 8.00/18.30

Onoranze funebri

Piazzale Baracchi, 1 - tel. 059/649805 attivo
24 ore su 24. - Orari uffici: da lunedì a sabato
8.00/13.00, martedì e giovedì 15.00/18.00

Pari opportunità - Terre d'Argine

viale Carducci, 32, tel. 059/649614
E-mail: assessoratopariopportunita@
terredargine.it

Patrimonio immobiliare

Via Peruzzi, 2 - tel. 059/649186
orario: da lunedì a sabato 8.00/13.00, martedì
e giovedì 15.00/18.00 su appuntamento
E-mail: servizio.patrimonio@carpidiem.it

Personale - Terre d'Argine

corso A. Pio, 91
- assunzioni temporanee - tel. 059/649759
(pref. su appuntamento)
- concorsi - tel. 059/649677
orario: da lunedì a sabato 8.00/13.00,
martedì e giovedì 15.00/18.00
E-mail: personale@terredargine.it

Pianificazione urbanistica - SIT, PRG

Via Peruzzi, 2 - tel. 059/649074
orario: da lunedì a sabato 10.30/12.30,
giovedì 15.30/17.30 - E-mail: prg@carpidiem.it

Polizia municipale - Terre d'Argine

Via 3 Febbraio, 2 - tel. 059/649555
orario: da lunedì a domenica 7.00/1.25
- ufficio Permessi tel. 059/649583 - 589
orario: da lunedì a sabato 8.00/12.30,
giovedì 8.00/18.30
E-mail: polizia.municipale@terredargine.it
337/1656991 per messaggi sms o WhatsApp

Polizia amministrativa e manifestazioni

Via Manicardi, 41 - tel. 059/649587
orario: da lunedì a sabato 10.30/12.30
E-mail: andrea.buldrini@carpidiem.it

Protocollo generale

Corso A. Pio, 91 - tel. 059/649661
orario: da lunedì a sabato 9.30/11.30,
martedì 16.00/17.00, giovedì 15.00/17.00

E-mail: protocollo.carpi@carpidiem.it
E-mail: protocollo.unione@terredargine.it

Pubblica istruzione - Terre d'Argine

Corso A. Pio, 91 - tel. 059/649710
orario: da lunedì a sabato 8.30/12.30, giovedì
8.30/17.45 (venerdì chiuso)
E-mail: pubblica.istruzione@terredargine.it

QuiCittà - Urp

Via Berengario, 4 - tel. 059/649213 - 214
orario: lunedì, martedì, giovedì, venerdì
e sabato 9.30/12.30, martedì e giovedì
16.00/19.00. E-mail: quicitta@carpidiem.it

Restauro e conservazione patrimonio immobiliare artistico e storico

Via Peruzzi, 2 - tel. 059/649143
orario: da lunedì a sabato 10.30/12.30,
giovedì 15.30/17.30 o su appuntamento
E-mail: restauro@carpidiem.it

Rete civica

Via Berengario, 4 - tel. 059/649323
orario: da lunedì a venerdì 8.00/13.00
E-mail: rete.civica@carpidiem.it

Rifiuti - Centri di raccolta - AIMAG

- Via Einstein, 19 - tel. 0535/28915
- Via Pezzana, 92 - tel. 059/680487
- Via Lucrezio, 1/a - tel. 059/643235
- Via Mare del Nord, 1/a - tel. 059/684516

Servizi demografici

Via Manicardi, 39
orario: da lunedì a sabato ore 8.30-12.45 solo
per i servizi prenotati, martedì chiuso, giovedì
aperto ore 8.30-12.45 e 14.45-17.45 solo per
i servizi non prenotabili senza appuntamento.
Per prenotare via Internet
prenotazioneappuntamenti.comune.carpi.mo.it
Chi non ha una connessione può rivolgersi per
la prenotazione al Qui Città.
Per informazioni:
Servizi Demografici, tel. 059/649574 -
anagrafe@carpidiem.it
Per prenotazioni: tel. 059/649257 -
prenotazioneappuntamenti.comune.carpi.mo.it

Servizi per l'immigrazione - Terre d'Argine

via Trento e Trieste 2 - tel. 059/6229783-784
lunedì e venerdì 9/13, martedì 15.30/18.30,
sabato (2° e 4° del mese) 9/13
E-mail: centro.stranieri@terredargine.it

Sindaco

Corso A. Pio, 91 - tel. 059/649792 - 794
orario segreteria:
da lunedì a sabato 8.30/13.00,
martedì e giovedì 15.00/17.00.
E-mail: sindaco@carpidiem.it

Sport

Via Tre Febbraio, 1/a - tel. 059/649174
orario: da lunedì a sabato 10.30/12.30,
giovedì 15.30/17.30
E-mail: ufficio.sport@carpidiem.it

Sportello Amianto

Gestito in collaborazione con i volontari di CORA

Via Peruzzi, 2. Orari: sabato 10:30-12:30
Tel. 059/649161. E-mail: sportelloamianto@
comune.carpi.mo.it

Sportello Specialistico Bonus - Terre d'Argine

Via San Rocco, 5 - Tel.: 059/649926
Orario: aperto al pubblico per informazioni, anche
telefoniche, il martedì e giovedì 8.30/13.00.

Sportello Sociale Nemo - Servizi Sociali - Terre d'Argine

Viale Carducci, 32 - tel. 059/649644 - 9601
da lunedì a sabato 8.00/13.00, martedì e
giovedì anche 15.00/18.00

Strade - Manutenzione e segnaletica

Via Peruzzi, 2 - tel. 059/649131
orari: da lunedì a sabato 10.30/12.30,
giovedì 15.30/17.30; o su appuntamento
E-mail: claudio.lodi@carpidiem.it

SUAP - Terre d'Argine

Sportello unico per le attività produttive
Via Manicardi, 41 - tel. 059/649523
Orario: da lunedì a sabato 10.30/12.30,
informazioni telefoniche da lunedì a sabato
8.00/13.00
E-mail: sportello.impresa@carpidiem.it
E-mail: suap@pec.terredargine.it

SUE - Sportello Unico per l'Edilizia

Via Peruzzi, 2 - tel. 059/649079
orario: da lunedì a sabato (escluso martedì)
10.30/12.30, giovedì 15.30/17.30,
informazioni telefoniche da lunedì a sabato
8.30/10.30 - E-mail: edilpriv@carpidiem.it
Ufficio ricostruzione,
via 3 Febbraio, 1 - tel. 059/649553.
Informazioni telefoniche da lunedì a venerdì,
8,30/10,30 .
E-mail: edilpriv@comune.carpi.mo.it

Teatro comunale

Piazza dei Martiri, 72
Biglietteria aperta martedì, mercoledì, venerdì
17,30/19,30, giovedì 10/14, sabato 10/13
e 17.30 /19.30, lunedì chiusa. Nei giorni di
spettacolo sarà aperta un'ora prima dell'inizio
delle rappresentazioni.
Per informazioni tel.059/649263, 64
teatro.comunale@carpidiem.it
biglietteria.teatro@carpidiem.it

Tributi

Corso A. Pio, 91 - tel. 059/649894 - 892
orario: ricevimento: lunedì e sabato ore
8.45/12.45 - giovedì 8.45/12.45 e 15/17 -
Risposta telefonica lunedì-giovedì-sabato ore
8/13 e giovedì anche ore 15/18.
E-mail: ufficio.tributi@carpidiem.it

Ufficio viabilità e trasporti

Via Peruzzi, 2 - tel 059/649092
orario: il sabato 11.00/13.00
previo appuntamento telefonico
(da lunedì a sabato 7.30/13.30)
E-mail: ufficio.traffico@carpidiem.it

Alle porte di Carpi

Fino al 4 dicembre una mostra ai Musei di Palazzo dei Pio presenta alla città i progetti vincitori del concorso di idee sulla riqualificazione dei tre spazi urbani di accesso al centro

L'assessorato al Restauro del patrimonio storico-artistico e al Centro storico, nell'ambito di un più ampio progetto di riqualificazione della città, ha bandito nei mesi scorsi un concorso di idee (*Alle porte di Carpi*) per ridisegnare i tre spazi urbani di accesso al centro storico. Oggi l'amministrazione comunale propone alla sala Khaled Al Asaad dei Musei di Palazzo dei Pio i 18 progetti provenienti da tutta Italia e tra i quali la Commissione di valutazione ha scelto i più interessanti. La partecipazione al concorso era aperta agli architetti e ingegneri di nazionalità italiana di età inferiore ai 45 anni.

Alle porte di Carpi aveva l'obiettivo di connotare e valorizzare questi spazi, in primis come detto quelli nei quali erano collocate fino a inizio Novecento le porte urbane d'ingresso alla città murata: a sud Porta Modena - ora Piazzale Ramazzini -, a ovest Porta Mantova - ora Piazzale Marconi - e a est Barriera Fanti - ora Piazzale Dante. E non sono state scartate anche le proposte di natura non solo architettonica, ma anche di arredo urbano contemporaneo, attraverso per esempio progetti di *lighting design* (sistemi di illuminazione) o di *videomapping* (proiezioni di immagini su edifici) permanenti, o ancora di installazioni artistiche urbane. Tutti i progetti si sono connotati per una visione forte e contemporanea di luoghi frequentati quotidianamente da cittadini e turisti.

Per Porta Mantova la Commissione di valutazione ha assegnato il primo premio (dal valore di 5.500 euro) al progetto 'Carpi' dei siciliani Cinzia Parrino e Angelo Marletta, con la segnalazione (dal valore di 500 euro) alla proposta di Tommaso Fornasiero e Giulia Gobbo. Per la Barriera Fanti invece il primo premio lo ha vinto il team dei veneti Simone Visentin, Ludovico Stermini e il reggiano Filippo Bergianti con il progetto 'Una Porta per il centro, un'apertura sulla città': sono stati segnalati i progetti di Matteo Verzellini e Sara Biondi e di Simone Moggia e Tiziana D'Angeloantonio. La Commissione ha deciso infine di non premiare né segnalare alcuna delle proposte arrivate per Porta Modena.

"Può sembrare un controsenso - spiega Simone Morelli, assessore al Restauro del patrimonio storico-artistico e al Centro



storico - avere previsto il ripensamento di alcuni tra i luoghi più antichi della città, quelli delle porte, che da tempo non ci sono più. Eppure, questi spazi ancora oggi segnano l'ingresso al centro storico come nei secoli hanno segnato l'ingresso alla città dalla campagna. E proprio per questo motivo è nata l'esigenza di ridare senso e connotazione a queste aree. Nessuno dei partecipanti al concorso ha proposto di ricostruire le antiche porte, ma attraverso altri elementi i progetti ripropongono l'idea di porta, ma aperta e non più chiusa, che deve invitare a entrare nel 'salotto buono' della nostra città. E vogliamo lanciare una nuova sfida: non ci fermeremo alle porte di Carpi, ma entreremo nel cuore della città, nello spazio forse più difficile da affrontare ma in assoluto più affascinante: Piazza dei Martiri.

I cittadini che visiteranno la mostra *Alle porte di Carpi-18 progetti di riqualificazione urbana* per gli spazi di ingresso al centro storico potranno dare un loro giudizio sui progetti presentati, e si potrà utilizzare a questo fine anche la pagina Facebook *alleportedicarpi*. ■

info

Orari di apertura
giovedì, sabato, domenica e festivi ore 10-13 e 15-19, martedì, mercoledì e venerdì ore 10-13, lunedì chiusa
tel. 059 649955
www.palazzodeipio.it/imusei



RENAULT
Passion for life

Nuova Renault MEGANE Berlina e Sporter

Technology for success



Nuova Gamma Renault MEGANE

da **15.450 €***

Solo con finanziamento, oltre oneri finanziari**
TAN 5,99% • TAEG 7,99%**

**E con SUPER KASKO RENAULT,
3 anni di KASKO a soli 300 €****

SUPER KASKO RENAULT *Prezzo riferito a Nuova Mégane Berlina LIFE Energy TCe 100 scontato chiavi in mano, IVA inclusa, IPT e contributo PFU esclusi, valido in caso di ritiro di un usato o vettura da rottamare e di proprietà del cliente da almeno 6 mesi, con "Ecoincentivi Renault", solo in caso di apertura da parte del cliente di un finanziamento SUPER KASKO RENAULT grazie all'extra-sconto offerto da FINRENAULT, presso la Rete Renault che aderisce all'iniziativa. È una nostra offerta valida fino al 31/10/2016. **Esempio di finanziamento SUPER KASKO RENAULT su Nuova Mégane Berlina LIFE Energy TCe 100: anticipo € 5.260; importo totale del credito € 10.190; 36 rate da € 198,82 comprensive, in caso di adesione, di Finanziamento Protetto e Pack Service a € 1.199 comprendente: 3 anni di assicurazione Furto e Incendio, 3 anni di assicurazione Kasko, 1 anno di Driver Insurance, Estensione di Garanzia fino a 3 anni o 80.000 km e Manutenzione ordinaria 3 anni o 50.000 km. Importo totale dovuto dal consumatore € 13.583; TAN 5,99% (tasso fisso); TAEG 7,99%; Valore Futuro Garantito € 6.426 (rata finale); spese istruttoria pratica € 300 + imposta di bollo in misura di legge, spese di incasso mensili € 3. Salvo approvazione FINRENAULT. Informazioni europee di base sul credito ai consumatori disponibili presso i punti vendita della Rete Renault convenzionati FINRENAULT e sul sito www.finren.it. Messaggio pubblicitario con finalità promozionale. Foto non rappresentativa del prodotto. È una nostra offerta valida fino al 31/10/2016. **Emissioni di CO₂: 120 g/km. Consumi (ciclo misto): 5,4 l/100 km.** Emissioni e consumi omologati.

Renault raccomanda **elf**

reault.it

CONCESSIONARIA RENAULT

AUTO IL CORREGGIO

CORREGGIO

VIA MATTEOTTI, 1 T. 0522/692030

CARPI

VIA PERUZZI, 12/14 T. 059/650176

RUBIERA

VIA EMILIA OVEST, 54/1 T. 0522/260512

www.autoilcorreggio.it



CARPI - VIA CORASSORI

nuovo intervento residenziale _ zona morbida

● INIZIANO I LAVORI ●

- CASE A SCHIERA
- ATTICI
- APPARTAMENTI
- MAISONNETTES CON INGRESSO E GIARDINO PRIVATO

Impianti autonomi _ Cappotto di 16 cm _ Classe energetica A
Riscaldamento a pavimento alimentato da pompa di calore
Pannelli fotovoltaici _ Struttura antisismica

ANDRIA
Cooperativa di abitanti

Via Sante Mussini 9 - Correggio - www.andria.it - 0522 694640